盛京時報
The Shengching Shihpao
民國八年　大正八年　陰曆五月八日　陽曆六月五日
休刊一中日祭拜日大祭日
本報價目(每張零售五枚每月九角五分外埠每月一元五分半年六元全年十一元五角)
告白刊資(每行五號字十六字起碼刊登一日每行四角長期刊登另議)
發行人 菊池貞二
編輯人 菊池貞二
印刷人 永田喜平
發行所 奉天大西門外 盛京時報社
日電話二二番中一六八號
大阪市北區堂島仲町壹丁目 盛京時報大阪支社

時刻表
幹綫
[illegible]

論說

屯田問題之商榷

昔漢之興也。食敖倉之粟。唐之興也。資黎陽之積。所以漢唐大業。彪炳八寰。今之中國。國債日增。司農仰屋。加以兵燹連年。民不安業。郡縣蕭條。無雞犬聲。縱欲擁大衆以征伐。掠無可掠。何況轉輸。古所謂百萬之衆。無食不可一日支。正此時矣。茲據各報紀傳。當軸諸公。現對屯田問題。極力研究。已將籌備屯田手續。擬定數種。吾人逖聽之下。切盼其早日實行。庶幾救目前之弊政。立富强之基礎。胥在乎是。何則。近來各督之擁有重兵者。尾大不掉。已無可諱。裁兵問題。不但不予贊成。反時有藉口招募遊民。編練新軍之事實。中央若無良法以救。彼此相習成風。甚居亦謂可測度耶。聞嘗思曹操從御史衛覬鎮撫關中時。四方大有。還民諸將多引爲部曲。覬遺書荀彧曰。關中膏腴之地。頃遭荒亂。人民流離十餘萬。今歸者無以自業。諸將各自招懷。郡縣貧弱。不能與爭。兵家遂强。一旦變動。必有後憂。夫鹽國之大寶。亂來放散。宜如舊置使者監賣。以其直益市犂牛。若有歸民。以供給之。勸耕積粟。以豐殖關中。遠民聞之。必日夜競還。又使司隸校尉治關中。以爲之主。則諸將日削。官民日盛。此强本弱敵之利。彧白操。操從之。關中由是服從。按之今日。若實行民屯辦法。目前弊政。有不無形消滅者乎。至中國江淮一帶。號稱富庶。人所共知。然亦思陳蔡之間。曾鄧艾所謂上下田良。可省許昌左右稻田。幷水東下。令淮北屯二萬人。淮南三萬人。且田且守。益開河渠。以增灌溉。通漕運。計除衆費。歲完五百萬斛。六七年間。可積三千萬斛於淮上。則十萬之衆。三軍之食。以此乘吳。無不克矣云云。是江淮之富庶。大抵兆端於兵屯。撫今思昔。庸非富强基礎之先例耶。故吾人對於屯田一着。極表同情。而尤以民屯兵屯幷行爲切要者也。雖然。言之非艱。行之維艱。今政府籌備之手續。一由財政部擬具此項借款意見。一由農商部先行派員各處勘查。一由內務部編訂改革地方區域。一由陸軍部擬出退伍軍隊屯墾方針。際此內訌不已。黨派分歧。各該部是否一律進行。尅期舉辦。殊不能不令人抱無窮之感想也。竊願袞袞諸公。和衷共濟。急起直追。民國前途。庶乎有豸。

世界之武力與社會

法美彙報論歐洲問題曰目前恐嚇世界之最大危險厥有兩種武力與社會也此兩種危險之發源亦有兩國德意志與俄羅斯也欲得世界和平必先得歐洲和平而欲得歐洲和平必先得德俄兩國問題之解決夫德俄兩國戰前之法治非精神的實形式的耳歐洲尙不乏精神的法治國今當堅定其精神老練其法治使德俄兩國武力與社會之毒液不得侵入庶幾此兩種主義作消極的結束乎凡讀近百三十年來歐洲史上之政治的變亂成信法國爲歐洲騷亂之中心點然法國於其最劇烈之騷亂中從未失其歐洲之存在且爲政治國之一有秩序的元素更具兩種秩序之形態即範圍之感覺與定性的文明之意想今日世局爲大變遷歐洲必要所衷於從前所混淆之種種主義中之時期來矣既知此折衷主義之必要則世界智識上之問題爲何如似不難知即當以哲學倫理政治司法宗教等眞正道理及研究區別各種原理原則之考證方法更代從前用以混淆此等道理與方法者此種改革似乎極其簡單然將來之創辦者當覺其中含有無限之智慧的革命歷觀法國無秩序之事實不過表面然解其戰事前之維新已根除前代所播種之智識上的無政府主義於國民腦海之外故此種革命於法國則屬易事不需許久時期以成功至於意大利亦然所可注意者蓋視德國雖云政治改革而仍爲分量的文明之國德國無時不欲開拓其勢力强播其理想雖於大敗之下其腦海中尙印刻以鐵以血擁護此文明爲古最榮而最活動之中心點之法國於數月間之意想也若和會肯定此等事皆而籌消滅過激主義之方必當有下列之決定(一)用種種方法使德衰弱蓋德國秩序與正義之理會現對歐洲將對世界乃一無法紀之燒點也(二)恢復俄國秩序(三)建立最有力之界綫於德國之東與南二部即應民族自決之請求使發生若干新國並邀請或於必要時强迫此等新國互相聯盟俾能保護其各國領土則最有力之界綫因亦確定(四)縱於戰敗國境內之新國家亦當許以凡不抵觸國籍之初步權利者之領土權使其有抵抗德國之實力而民族之尊榮心最爲反攻過激主義之良藥並因之而成防禦俄國無政府主義西方之鐵綫五用種種方法强固若法若意等國爲歐陸裁判的舊理想之擔保者所云公理不存於强權之內可作秩序之永久基礎(六)於有秩序之諸國內選擇其地理上之位置及其文明之尊榮最受野蠻無法紀國之侵攻者而强固之所云謂何指法國也總而言之即西東與東南三部隄防德國之無法無紀並於西部隄防俄國之無法無紀待時以剿滅之也

聯軍攻略之那薩列市

各國對鄂政府之態度

東報載鄂姆斯克政府更迭閣員勢力漸次鞏固近日羅馬諾夫斯基代表柯爾察克提督來遊日本運動各國之承認據外國電報所述二十四日五大國首領在巴黎會議決定承認柯爾察克提督之爲俄政府首領時各國應採一致行動據消息靈通之某君述云

法國於開戰之始曾爲俄國挽救於危亡對於俄國復興大有同情且將來對德政策上任俄久付紊亂狀態之中頗爲不利故極望其復興樹立鞏固政府則承認之時可得法國之極力贊助現烏拉爾戰綫之軍隊槪由法國將校爲之指導則法國之意嚮所存可以知矣

英國對於承認鄂政府事不如法國之熱心亦無反對之理由設單承認鄂伯利亞政府似可表示贊同若認爲全俄政府將來必發生種種關係故承認與否目下尙未決定英國與法之立場相異今日德國艦隊業已全滅俄國之復興於英國無關緊要

美國提議承認鄂政府實因美國財閥前曾欲以四千萬元投資於西伯利亞惜以當時無適當資字之人乃請政府勸誘列强承認鄂政府因當時西伯利亞之形勢尙爲混沌未得各國之同意近來雖主張不干涉內政拒絕討伐過激派然目下復任斯將方面從事剿伐漸與聯合國同盟步調又美國不喜柯爾察克之爲獨裁官欲其樹立一輿論政府然此事非於俄國平靜後行之必難辦到目下行之反使西伯利亞再陷於混亂之狀態故各國若使鄂政府豫先聲明俄國亂平之後採何種政體然後承認之則美亦不至强行反對

日本恐首先唱道承認招列强之誤解離經外交調查會及閣議議決承認現仍暫採傍觀態度據外電云日本委員關於西伯利亞之情形有所報告是否能盡其要使列國深信不疑則予承認則不可得知日本與俄國接近特殊地位之關係上不願俄國之長此騷亂今日本委員旣在巴黎有所盡力日本當局亦應對於駐在日本之各國使臣努力以達承認之目的更須一言者柯爾察克與謝米諾夫前此屢行衝突今當列强承認鄂政府之時二者之間必可漸行融和同鄂政府之勢力當可益爲鞏固云云

產科研究

京師嗣芸香女士因中國產婆一業尙乏專學研究惟恃經驗之多寡以爲技術之優劣苟遇難產則除焚香叩首祈神保佑別無他術因此每發生危險該女士遊學有年於胎產一科素極留心現擬獨力出資在北京地方組設產科研究所一處刻已擬妥簡章十餘條俟呈報警察廳批准即可從事開辦矣

偵探短篇　一封書(六)　(君玉譯)

乃復秉燭覓之則取書之勇。至一黑幕。幕揭。電話機固赫然在也。闕潑爾因念女郎之言。誠無欺也。而於前途。且覺大放光明。蓋電話號冊。方委棄上。冊面破碎零落。若經人爭奪之者。壁上有一小方。乃無纖塵。似曾冊處。近壁有痰盂一。水面有白色泡沫。壁下有殷紅血跡。色澤鮮明。闕潑爾至是。凝眸沈思。而雙眸之中。且發奇光。似見一婦人來此電話機前。與人接談。未幾。一男子自幕後出。逼以刃。婦乃哀號。卒至踣焉。及蹋地氈。氈上足印凌亂。無從剖辨。於斯之時。禮拜堂之鐘聲。乃鏘然而鳴。和者相繼不絕。蓋夜已過午矣。門外履聲。又復雜遝。蓋警士方巡邏也。闕潑爾偶覓若婦蹤跡。卒不可得。惟思此事。全題實已在握。以後事不難迎刃而解。若婦果未被害者。終能拯之出險。固閱書弗必畝畝也。此時不如歸休。因同書室。返檠案上。出窗後。理之如舊。縛以小繩而出。遇一警士。闕潑爾肅然爲禮曰。此街一零八號。非強森君居乎。警士曰否。君所言號數殆誤。蓋稅居一零八號者。實爲亞龍。主人茲往海外。且將其寓廬招租。闕潑爾蹙額曰。吾憶號室中。確有八字。奈何誤也。言次自去。抵寓時。室中燈火已滅。門前蹲伺之人亦杳。闕潑爾不禁微笑曰。令彼徒勞一遭。至歡歡也。語次。縱身一躍。已踰短垣入矣。翌晨。闕潑爾坐室中。若有所思。侍者爲治捧報紙入。闕潑爾展而讀之。惟於政治消息。一覽便過。但擇罪案及審檢廳新聞詳讀。其後。果得夏克家被盜新聞一則。謂昨夕於兩句鐘至兩句十五分鐘間。夏克家鐵箱內所貯珍寶。竟不翼而飛。至於盜徒何由出入。實無微跡可尋。而出事室中。亦無足印。箱外且塗以油。指紋遂不可得。惟司庫人。則死室隅。蓋被殺也。兇器爲一長而薄之小刃。尙剖死者胸際云云。闕潑爾誦已。詫曰。長而薄之小刃耶。(未完)

廣告

㊚滿鐵定期船　大連出帆
一榊丸　每星期五正午開往青島上海(由上海駛回之時經至大連)(三四〇二噸)
一神戶丸　因定期檢查暫行停駛直至六月九日止(二九三三噸)
●以上兩船均設有船內無線電信局
▲除本事務所外在營口遼陽奉天鐵嶺
▲長春各站均發售聯絡船車票
▲兩船現均有設備無線電信機
▲發售船票時間在埠頭事務所至開駛之日午前十二時四十分止若在代辦所同于午前十一時二十分截止
南滿洲鐵道株式會社
大連埠頭事務所

日本郵船會社　大連出帆
高砂丸　六月十二日　太沽牛莊行
相模丸　六月廿三日　門司神戶橫濱行
代理店　三井洋行大連支店
乘船票由本出張所自會如有坐客請至本所購買　電話四六〇、二〇一

緊要聲明
奉天日驛前悅來盛棧東櫃張俠武刻因另有高就他去已于本月二十六日出號脫離本櫃關繫如有中外各界與張俠武經手一切事件概與本櫃無涉恐未週知特此登報聲明
悅來盛棧　祖憲庭　啓

露嘉士大馬戲
啓者本班馬戲向在歐美各大戲場演藝頗蒙各界所贊許公推本班爲環球第一大馬戲今爲游歷到此特就奉天小邊西門外車站西空地献技一月准由本月三十日起每日准演居期務望各界士女先覩爲快萬勿失此機會每日早演午後三點賣票四點開演晚七點賣票八點開演包廂六位十元、特等每位二元、一等每位一元、二等每位五角、三等每位二角、
露嘉士主人啓

招商局圖南快輪　准於舊歷五月八日(即禮拜四)晚由營口開往上海
代理客票店大西門裡眞正稻香村

開原遺失公債收據作廢
竊村正於五月三十一日在公署討錢糧之際遺失七年有公債收據一紙六百三十七號計大洋三十五元六角四分以後無論落在中外國人之手概作無效除呈請存案外特此登報聲明
開原東南路村正盛寶珍啓

本會社於去年開辦以來內容尙缺完備以致外界誤會頻生謠諑日起迺於去年十二月間開股東大會議定改良辦法當即招聘銀行專家担任各項業務雖爲日無多卻見效極速核計今年陽歷一月間貸出之數已達十萬圓之多而外城四十萬圓之大借款亦將告成來本社存欵者又絡繹不絕特恐外界不知眞相致生遺憾茲特揭諸報端以期各界得悉本社之現狀爲復將本社辦事之特色列下以供衆覽
一、放欵手續務求簡便以期迅速　一、辦理抵押信用各貸款利息均極低廉　一、借欵者宜直接來社無需人介紹以免煩累而省耗費　一、對於借欵者本社不索各種小費　一、借欵者之償還期限緩速任借主之自由
奉天新市街千代田通十二番地
中日合辦滿洲企業株式會社　日電話三八八番

請看四鄭路鄭家屯站貨務處孫君景和字華棠及貨務員等之精明才幹
鄭家屯站貨物處孫君景和字華棠品正行端自任職以來奉公守法勤愼持事對於管理貨務事不遺餘力且於理外交尤稱熟手該站前此屢起交涉殷繁事端皆爲孫君平和了結該站長深資臂助至於外人方面感情極屬融洽至對待商民言語尤稱和靄是以各界人士莫不口碑至商號所運轉之貨物隨裝隨發毫無留滯積壓之弊以故商民所轉報石貨物等項非常敏捷至由車所卸下諸貨及零星物件該孫君必親自監視荷夫輕取輕放以免損壞每於公暇之餘尙於同人解勸勞之義以相勸勉願爲同人之美慕如該孫君隨常誠懇居之俊俊者寔不盡吾爲路政前途賀亦爲該局慶德人者也聊贅數語以表其精明才幹云爾
遼源聚興棧　山口公司　忠發合　萬源棧　益源湧　濟東公司　德記　公興厚　泰東公司　巨盛太　德源店　福順店　四鄭公司　利源公司　大通棧　巨成棧　益和棧　裕昇東　盛東鴻　華昌棧　全啓

恭頌馬君岳五之德政
桓仁西區警察巡官馬峻山字岳五係東豐縣人爲人老成練達精明强幹自去歲冬到桓以來辦理認眞以保護商民爲職志今春胡匪猖獗四境不靖馬君率領警兵不時梭巡如遇吃緊之際即躬夜之間亦必親身出外巡查以防不虞商民等受其保護不感恩而戴德尤足嘉者也時僑居韓民時有暴動之舉馬君防患未然派遣警士密秘訪查如有形跡可疑者立即嚴爲追訊務以國際交涉大義使其安居守分萬勿自取其禍一般僑民畏威懷德均不敢萌異志而吾民亦得免驚擾之憂如此克蓋厥職各界俱慶得人誠非過譽且至於遇事已口謙待人以誠勸學務提倡公益與一切排難解紛興利除害諸善端皆傳諸父老之口碑茲不復多贅商民等受賜良多敢莫名謹將實以陳諸報端藉資頌揚聊表謝忱
桓仁縣西區花尖子農商學各界恭頌

防止作僞廣告
西豐縣倉庫蘭達園小梨樹溝子住戶蘇國治因用錢以地照九張押借王玉琢名下玉琢恐有丟失即將照裝入罐內埋地下日久霧爛字跡無存現已由縣公署請准補換新照此後無論中外人如有仿照此項號碼作出偽照者概作廢紙特此聲明並將號數畝數詳列於後計開魚字一千三百二十九至三十號各一張中則地各十二畝魚字一千三百三十二號至三十八號共七張計各中則地六畝
西豐縣倉庫蘭達園王玉琢謹白

資本金肆千萬圓
朝鮮銀行奉天支店　奉天小西關路南　中國電話一九七號　日本電話長五二一番長五二四番
新市街派出所　電話日長二七二番
行長公館　日本電話長五二三番
本店　朝鮮京城南大門通
支店及出張所　東京、大阪、神戶、下關、釜山、平壤、仁川、大邱、元山、鎭南浦、群山、木浦、羅南、會寧、龍井村、大連、旅順、營口、遼陽、開原、四平街、鄭家屯、鐵嶺、安東縣、長春、吉林、傅家甸、滿洲里、齊齊哈爾、知多、哈爾濱、青島、濟南、上海、天津、海參崴

天福樓南飯店廣告
啓者我們飯莊林立不求衛生者多本飯莊有鑒於此是以不惜重資在奉天南滿驛彌生町二番地建築新式樓房數間寬廣而大淸潔而新特在此處於陰曆五月一日開社飯店一處至備用食具器皿均各求文雅並由上海聘來有名技師治辦各菜別有佳味非特價廉物美且飯快炙入口包辦酒席零星小賣無不應時特此佈告紳商各界光臨爲感
發起人　馬錫九　王志利　董克信　啓
本飯店主人　日電話一八一番

丟失戳聲明作廢
鄙人於五月初旬因避匪亂將名戳丟失石戳陽字文日楊建勳印字新三恐有拾去者滋生他事今特登報聲明作廢
桓仁楊建勳啓

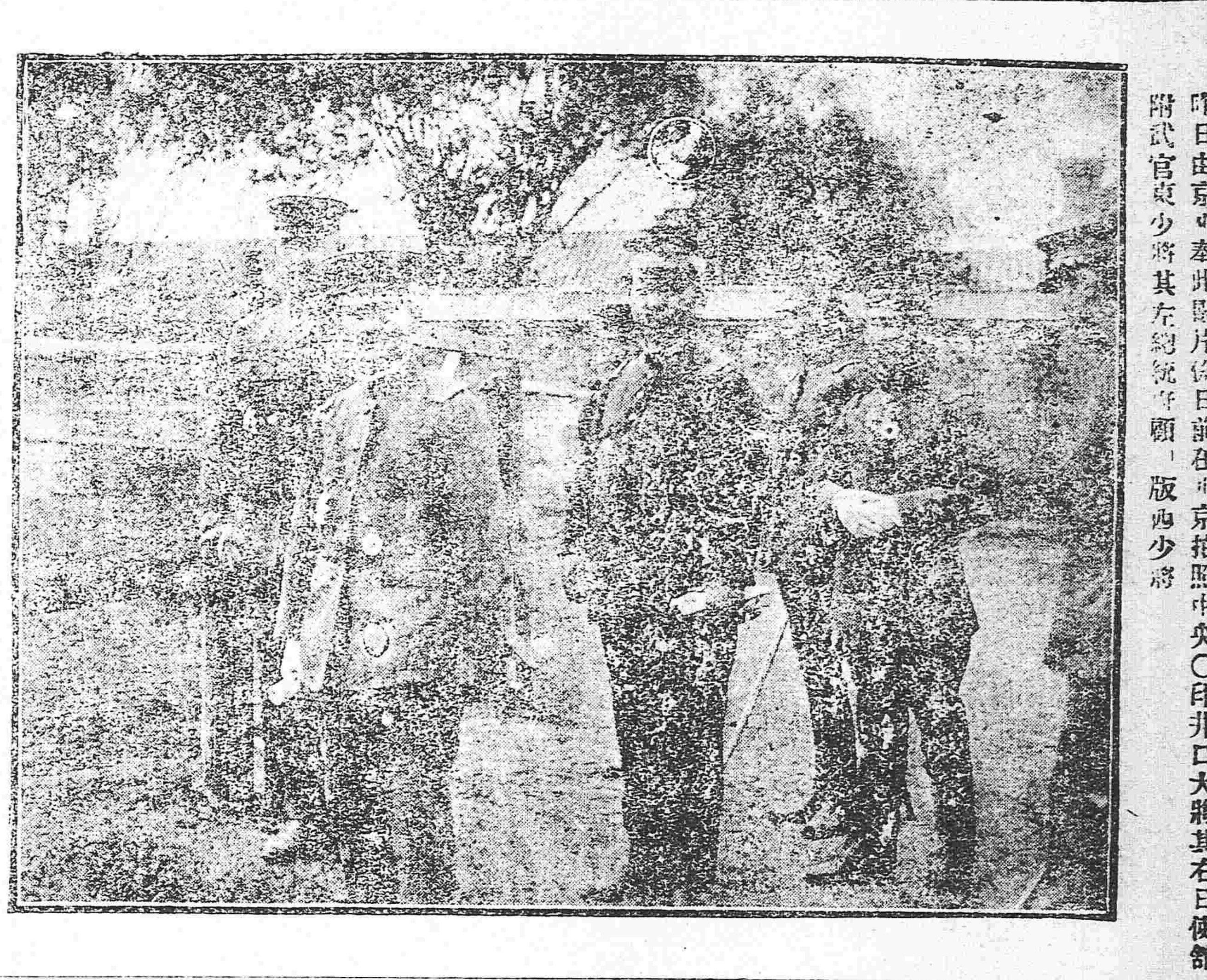

日本陸軍大將 井口省吾氏

昨日由京來奉此影片係日前在中京拍照中央○印井口大將其右日使館附武官東少將其左總統府顧問坂西少將

中國局勢

●外交團實行二次勸告（三日發 北京專電）

外交團因擬勸告中國政府要求徐總統接見當經總統決定于五日午後延見

又電云前月二十七日決定之第二次勸告定于五日由英國公使向中國政府提議其首倡者表面上爲美國實則係英國發起

●劉副官報告湘省近情（三日發 北京專電）

湘督張敬堯特派副官長劉嘉銓來京將下列四項報告於參陸辦公處

一 湘西南軍內鬨之眞相

二 駐湘各軍撤退之情形

三 湘南防線駐軍之現狀

四 補充衛生各隊已裁未裁之確數

並向參陸處請領欠餉

●西藏問題令人注目（三日發 東京專電）

英國對于西藏之要求似爲異常重要是以一般人士咸注目其進行之情形

●唐少川殆難辭却代表（三日發 上海專電）

軍政府及國會均對於唐紹儀之辭職迭次來電慰留但外間有唐氏已三次致電辭職之說總而言之唐氏因各方面之勸留恐難貫澈其辭意

●梁燕蓀南下調停和局（二日發 北京專電）

梁燕蓀擬日內南下由滬再行赴粵係當局請其南行設法調停和局者

●東海電勗赴歐委員（二日發 巴黎來電）

徐總統電致赴歐媾和委員略云關於山東問題須保留幾分然後簽字云云

●煽動過激主義（三日發 北京專電）

此間近有人分布「軍人須知」煽動過激主義政府現正嚴探人犯

●清理處管理德俱樂部（二日發 上海專電）

前爲南北和平會議議場之德國俱樂部現已移歸德僑清理處管理

●章行嚴之續開和會談（四日發 上海專電）

由寧回滬之章士釗語人曰朱啓鈐日內來滬必將續開和會云云

●李根源前往滬寧（一日發 廣東專電）

唐繼堯代表李根源已於三十日行抵廣州旋與軍政府首領接洽和局問題並聞李氏行將前往滬寧等處以資接洽

●雜貨商反對排斥日貨（四日發 漢口專電）

漢口商務總會長王金保（譯音）企圖利用排日風潮設立國貨製造所但雜貨組合自歐洲開戰以來專以日貨爲重要商品並未替同內云王氏倘或干涉此項商業是與迫吾人以餓死何異等語

●軍政府電覆錢內閣（三日發 上海專電）

據廣東來電云軍政府各總裁電復錢能訓略云南方已慰留各代表而北方代表均已辭職是卽北方並不讓步之憑證將來倘欲續開和會則須先行規定計劃方能商議條件等語

歐美時事

●對勃條約開始審議（二日發 巴黎來電）

四國會議刻已開始審議對勃（牙利）條約

●芬蘭首相之聲明（廿四日發 巴黎來電）

芬蘭首相在議會聲明日本承認芬蘭獨立

●對青島並無抗議（卅日發 巴黎來電）

德國對案關于解決青島方法並未表示何等抗議

●俄京大火災（二日發 東京專電）

據官場接電云俄京比杜魯克拉前月二十八日被祝融爲崇勢如燎原刻尚在延燒中

●德奧締約之觀念不同（一日發 巴黎來電）

德國委員希望從緩締結媾和條約反之奧國則希望從速締結聯合國亦諒其意已于二十九三十一兩日商議決定除意國問題軍事條件及賠償財政交界諸問題外其餘對奧條件定于六月二日在仙索爾曼提示奧國委員

●德所希望於聯合國者（廿九日發 巴黎來電）

德國現擬將財政經濟問題倘或爲聯合國所讓步卽行簽字領土問題則讓諸他日並不爭議

●新俄國實現之時期（卅日發 倫敦來電）

英陸相于二十九日在下院陳述曰專由俄人建設之新俄國必在兩月內實現

●對德拒絕簽字之準備（廿七日發 巴黎來電）

四人會議刻已決定德國倘或拒絕簽字卽當委任福修元帥以全權

●俘虜將一律釋放回國（一日發 巴黎來電）

愛蘇斯魯廉出身之俘虜刻內定一律釋放將由法國官憲送還本國

●德委員聲明無須延期（廿七日發 巴黎來電）

德委員函致法政府略云五月二十九日之媾和猶豫日期必無再行展期之必要云云

西比利亞問題

●霍將軍已任爲司令官（三日發 哈爾濱來電）

霍爾瓦特將軍任爲沿海州軍司令官

●哥提督連絡聯合軍（三日發 哈爾濱來電）

哥爾札克提督定于七月七日行抵威阿杜喀卽與駐剳阿爾漢奎爾聯合軍連絡

日本近情

●擬設勞動準備委員會（三日發 東京專電）

華盛頓定於十月特開國際勞働會議日本政府因有決定態度之必要已農商務省設立國際勞働準備委員會會長則爲山本農相

●日政府計劃食糧問題（三日發 東京專電）

日本政府刻已計劃輸入朝鮮台灣兩處穀米以資對付米價騰貴

●中國留學生自相衝突（卅日發 東京專電）

中國留學生三十日晚因爲回國問題互相衝突卒爲非回國派所勝利（此電途中耽擱）

●文官任用令改正問題（三日發 東京專電）

文官任用令改正案當於本月中旬諮詢樞府

●小村侯運動寬宥學生（二日發 東京專電）

小村侯吉野博士及其他人士關於留學生騷擾事件種種運動以求裁判官之同情外務當局亦講緩和策對於該部業已被告之控訴以不侵犯司法權之程度希望與以執行猶豫之寬典該部第一課長小村侯已經往訪問警視總監而爲意見之交換

●西侯行將東歸（卅一日發 巴黎來電）

西園寺侯因身體不甚舒服大約在六月下旬由威爾塞出發東歸

●駐華日領事定期會議（四日發 東京專電）

駐華日本領事會議定於秋間在上海奉天兩處開會以資商議華人教育病院經營撤廢治外法權等項

●印度壓迫日本船舶（四日發 東京專電）

印度官憲對於日本船舶頗加壓迫以致此間一般人士頗多異議

●注重於教育實業事宜（四日發 東京專電）

東京府擬於夏季特派實業團赴華視查情形並令教育會開設華語學校又令府立實業學校以華語强制學科並向新嘉坡方面派實業見習生以資貿易發展

贛省議員加費之風潮

省議會議員爭加公費蘇浙兩省均起風潮昨悉贛省議會因此風潮尤烈茲覓得政府接各方面來電錄之可概見也

▲贛省議會電　總統府國務院內務部鈞鑒本日午後一時突有陳時烽余鵬年等挾嫌糾集學生及流氓千餘人藉口反對預算手執兇器闖入本會不由理論毆傷議員幷擅入議員室搗毀搶掠損失鉅萬本省長官事前既不能防制事後復不能彈壓殊堪駭異應請鈞院迅電軍民兩長及法庭從速嚴辦以遏亂萌而肅法紀毋任迫切贛省議會卅一印

▲各界公民電　府院內務部江西會館同鄉諸公鈞鑒贛省議員秘密加費全省公民歲增十七萬重負不能承認本日聯合商教農會及各團開會擬派六人赴會請願打銷該會拒絕並嗾輿夫百餘人將代表毆擊逐出激動各界公憤議員惰羞相率走散當在議員宿室發見女衣女褲女鞋女相穢褻物並麻雀牌甚多全體公民當赴軍民兩署謁見兩長報告該議員等不法行爲雖經兩長面允勸告該議員等取消加費惟該員等多同無賴遺玷全省公民若不立予解散則群憤愈激後患正長懇請府院察贛民公意卽行下令解散以紓輿情贛省聯合各界公民會叩

▲贛教育會電　教育會亦電政府則對於省議員加費事亦否認謂贛民皮骨已空更無脂膏可供吸取贛省會討論萬難承認懇電令贛省長據眞正民意實行阻止云

遣送敵僑已安抵德境矣

松滬護軍使署昨接外交部公函內開逕啓者准駐和唐公使四月二十七日電遣送敵僑第一船阿由來意司（譯音）於二十六日抵和所載敵僑七百二十名除在途病故四人外均於二十七日登岸車送赴德由荷蘭軍人護送又准五月二日電第二船范留（譯音）於二日抵和所載敵僑五百六十八人三日登岸車送赴德又准五月六日電第三船諾爾（譯音）於五日抵和敵僑五百七十二人於六日登岸送赴德又准五月十六日電第四船思鐵落克思（譯音）本日抵和敵僑四百三十五人近因病留新加坡人外餘已登岸轉送赴德各等語相應函達查照以資接洽云

棉業推廣海外貿易機會

各埠總商會昨接北京農商部農林司公函云逕啓者頃接法國手工織商函稱近在該國報紙見所登我國棉業要務一則致引起各方面之注意如我國棉業商人有願將棉花銷售於法國者該商人極願與之交易等語查我國棉花性質堅韌光澤優美歐美棉織物中多有採用茲該商自願與我國棉業商人交易日爲推廣棉花輸出之機會除函知該商直接向貴會接洽外特抄錄原函卽希查照荷附譯本年三月十一日法國手工織來函總長鈞座敬啓者商人近微紙見所登貴國種棉要務一則引起商人及各方面注意今特以敝商人代表勿以及阿隡蓮斯羅蓮等處之名義請示於鈞座之前商人行年四十操業勤政曾充陸軍大尉現有國光社各勳章平日交往均工業中人每年紡織工廠貿易貨本尤鉅目下極願與貴國棉商交易將貴國棉花銷售於敝國如蒙俯察准如所請敬希賜示辦法爲荷

又電示乾縣解圍之辦法

陝省乾縣仍有戰事又將牽動全局政府接陝代表李述膺趙世鈺來電後卽由參陸處於前日（一日）上午專電西安陳督軍查詢乾縣戰事是否屬實並飭令將陳鴻儀所部軍隊尅日撤回醴泉原防是爲至要云

游刃有餘 文日 俯仰 二儀

信票焚失聲明作廢廣告
投標廣告
遺失地照聲明作廢廣告
賈田氏爲逆子聲明
代辯農安縣立第一高等小學校校長李頌三先生誣遺汚蠛之廣告

△拾貳神劑　家庭常備藥　▼（各一劑）金拾錢△

◎强胃　胃弱。胃脘疼。重飽食。食傷。惡心。嘔吐。食慾減少等一切可
◎整腸　下痢。腹痛。腹膨慢。冷。小腹受寒等下痢之腸疾一切全治
◎洗腹　頭痛。上火。肩背疼痛。疾疾等便秘所得之諸症一切全治
◎除熱　感冒。瘟疹。神精痛。氣管肢腐腫。全發熱。等熱性病。呼吸器病皆有奇効
◎兒寶　兒童之痢疾。腹痛。便秘。食物逆吐。等小兒腹腸病一切最有効力如神
◎驅蟲　大人兒童腹內之寄生蟲。蛔蟲。撓蟲等一切皆能殺除
◎仙女　精神迂敏。內膜發然。產前產後之諸症等婦人疾患一切根治
◎秘毒　梅毒。疳毒。淋毒。濕毒。下疳。便毒。其他一切菌毒症皆奏奇効
◎消瘷　瘷疾。消渴。尿道發熱。即治尿道布及（座藥）也
◎晴晴　一切眼病皆宜藥水也
◎齒藥　痛牙。牙根肉腫脹。咽喉浮腫等口中一切病症皆宜藥水也
◎美膚　頑癬。陰部濕疹。雀斑。赤白斑等皮膚病一切全治再能用化粧水

△如上列醫藥品都係本藥局鑑製稱名十二神劑即是也

製造發賣處　大連市山縣通百十八號地　大連電話二〇六三番
津田藥房
藥局主藥劑士　津田廣三郎

代爲販賣處　大連市浪速町三丁目
日本賣藥會社支店
振替口座大連二番　電話四五六番

茲有僅以資本二三十四円獲利在五十四円以上之行商法若有願知者請至津田藥局面議可也

清腦劑
翠雅
世界唯一頭痛新藥
神効驚人

頭痛無論如何之劇一服本劑即著神効不出五分鐘苦惱如拭不異大夢一醒眞可謂藥到病除也

凡患腦病神經病者宜常備本藥可除苦患可保壽康各藥舖均有代售

一三五回分　二十七十一二
同回回分　八十十元
分分分　錢錢十元
錢

大連市伊勢町
本舖
松內楠陽堂
（振替大連一三三九番）

東魯　聖然星命淵應館由京到奉

本館研究星命事業有年久於江蘇京津寓商各界素所深知因時局不靜擇友道過潘水同人等知數理有方而四逸惜別命理以濟偉人之機遇何時榮晉識戰爲將爲帥爲商謀利去向那方驗之已往推之未來而談五角草批壹元二元細批加終身五元終元再加細批者伍拾元問卜者本埠外埠內寄者筆資先交七日回件如有丟失本館負責華資未寄者概不回覆批該不準資不領一地址設大西門裡於錦街路北胡同內）。爲因事件繁多故停止應酬數日今已辦有就緒終日照常酬應恐未調知特此佈陳

奉天萬芝堂藥局

太醫院宋醫考驗立案發給執照專賣各省府縣均有代售　本堂宋醫子岐應症特此週知

保胎健母丸

專治婦人久患血虧不能成胎或每受胎二三月而墮者或產後血崩…（小字不清）…每大匣一元八角小匣六角

參茸補腎丸

此藥以參茸爲君參乃大補元氣仙品…（小字不清）…每匣洋二元十二匣整

立止咳嗽葯

本堂宋醫祖傳成方專治男女老幼遠年近日諸般咳嗽傷勞等症…（小字不清）…每付價洋一角…五付價洋一圓八角…無二價言

神効虎骨藥酒

此酒專治男女中風中寒左癱右瘓半身不遂手足麻木筋骨拘攣口眼歪邪腰腿疼痛步履艱難及小腸冷痛氣積此酒寒症速飲每瓶…銀元六角大瓶市洋三元中瓶市洋一元五角小瓶市洋六角

開胃止痛丸

此丸專治男女老幼心口疼痛胃腕食水停滯寒氣脹滿痞塊冷痛嘔吐惡心肚腹作寒作痛噎膈翻胃嘔氣吞酸不論新久均可服之百試百應每付二丸價洋三角言無二價

宋氏救喉散

主治咽喉諸症喉癰纏喉喉鎖乳蛾…（小字不清）…每大瓶一元小瓶五角

虎骨熊油膏

雙合化痞膏

此膏專貼風寒麻木諸般肺毒腰腿疼痛男子…（小字不清）…

琥珀逐淋丸

專治五淋白濁小便刺痛…（小字不清）…

各省代售處　…（小字不清）…

本舖開設奉天大西關萬芝堂謹啓　中國電話一四三號

奉天小西門 撫順塊煤 撫順煤屑 電話日一一番中五六號煤廠 寶榮公司
本溪湖塊煤 奉天鐵道附屬地 電話日二〇九番 中二四二號 大昌煤局
牛心臺無煙煤 奉天西塔大街 電話日二四三番 中二〇〇號 三有公司
撫順塊煤 撫順煤屑 奉天小西關大街 電話日四四番中六〇號煤廠日二四七番 公益公司
各樣煤 奉天新市街 日電話三六四番 義昌號
塔連煤 洋爐子 奉天小西關 電話一七八番 東亞公司
各樣煤炭一概俱全 奉天小西關 電話日五二六番中國五六一號 煤廠一五七號 南滿公司

新製胰子廣告

此次出賣之二喜胰子者係本舖撰擇原料應用最新化學之製品多年發賣之胰子就中以此爲最完全之製造者也所以品質之善良價格之低廉不待言矣至於需用者之歡迎芳香之優雅更超越他類一等敢請諸位從速試用之

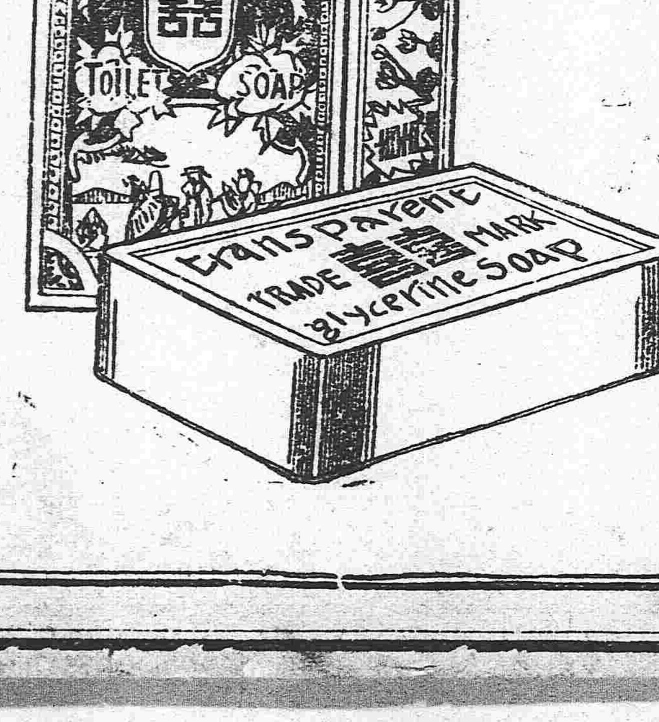

製造總發售處　日本大阪　春元胰子製造所

ライオン歯磨

如旭日光輝
徧照萬邦
無所不及處
獅子牌牙粉之銷路

就是非表示其品質純良　其効果偉大何哉

受領化學工業博覽會金牌賞
同時蒙賜宮內省御購用之榮

ライオン歯磨（萬國）齒刷子　本舖　東京本所區外手町　小林富次郎
支店　大阪東區博勞町二丁目
地方倉庫　名古屋市桑名町四丁目

（886-6）

東三省新聞

▲奉 天▼

●張使電陳時局意見

據使署密息張使于日前用統密碼拍電中央略謂自和會二次停頓以來歐美諸邦藉口我國南北不和已決定實行鐵路統一監督我國財政此等舉動實瓜分滅國之漸南北諸公同爲華冑萬不宜再逞意見徒事紛爭請由中央與西南要人電商如唐總代表能將八款撤回則已否則暫不必開會即由南北當局一致對外務使歐會席上不致受人牽制然後徐圖國內和議較爲妥協云云（瘦）

●許蘭洲電請回奉

張巡閱使昨得許蘭洲司令由陝中來電內云陝省除乾縣尚有戰事外其餘各處均已平靜援陝各軍實無久駐之必要可否轉商中央准蘭洲率隊回奉署事休息以待後命等語張使接電已據情轉達中央請示辦法矣（瘦）

●張使政躬不豫

張巡閱使近日在使署迭開軍事會議籌畫防邊勦匪諸事因之積勞成疾經陸軍二十七師軍醫處張處長診治謂張使之病係因失調所致必須靜養故自昨日起不再見客以資休養云（泰）

●使署會議詳誌

張使因孫副司令此番回奉挾有重大之使命自應召開會議公同商榷故於上月三十一日下午在使署開特別會議自張使孫司令以下使署各處處長軍署省署各科科長各廳廳長旅團長參謀咨議顧問等列席者共計八九十人首由孫副司令報告中央對於和局之主張及關于軍事善後借欵裁兵各辦法次即討論其大體約分二項（一）對于中央方面有三端（甲）服從中央命令（乙）接濟金融（丙）輔助中央政見（二）關於本省方面有四端（甲）與北洋各省採一致行動但須有自動的主張（乙）嚴防邊境（丙）嚴限勦匪（丁）整理本省金融是日因時間較晚只將大綱議妥至每欵施行細目尚須從事研究擬於四日（星期三）再行開會續議云（瘦）

●孫司令未能急切南下

孫烈臣司令回奉後因於前方軍隊之收束問題已向張使商議就緒惟軍費積壓數月實難再延故由張使電致中央要求將是項軍費儘先設法撥付藉維軍心孫氏擬俟軍費問題稍有著落始能南下現下中央尚無覆電故孫氏一時難以啓行

●電告奉省並無排日舉動

自京津各處學生團起有罷課排日風潮後政府迭次電令張使嚴加防範茲聞張使于江日（三日）覆電政府略謂奉省各學校經訓令各屬嚴行訓勉並無罷課風潮各商亦無排貨行動一切情形安靜如常知關錦注謹此電聞云云（乜）

●劉恩格電述和局情形

張使昨接劉恩格由京來電陳述和局情勢略云政府連日籌開和議急謀統一對于南方提出八條欵中之國會問題現正籌備讓步並分電西南各要人協力疏通更擬派遣代表汪有齡赴滬挽留西南代表以免感情愈行疏遠至其他對于和局之一切現均積極籌備云（乜）

●張景惠回奉近訊

駐滁陸軍第一師師長張景惠致函張使謂此次和議破裂軍隊應行如何調遣戒備並餉械問題之不可再行延緩故擬啓程回奉大約十日當可旋返云（則）

●東邊鎭守使將更調

據使署密息張使以東邊一帶胡匪蜂起非威望素著精敏强幹者不足以資鎭懾擬將東邊鎭守使馬龍潭另調他處以軍署顧問馬瑞麟接充東邊鎭守使以資治理而靖地方是與昨日任馬瑞麟爲東邊營務處總辦之說微有不同故並誌之（言）

●梨本師團長巡視軍隊

日本陸軍第十九師團長梨本宮殿下爲巡視所部分駐各處軍隊之故特于日前由遼來省巡視駐守西站之各項軍隊茲于日昨北往巡視鐵嶺開云（乜）

●趙爾巽來奉預聞

前東三省總督趙爾巽老於政治政府每倚之爲柱石現聞經中央派遣來奉已由京師首途約不日即可到奉至所爲何事尚未探悉容訪再誌（泰）

●王泯源注意印花稅

印花稅自歸併財政廳辦理後王永江廳長力圖整頓其辦法分整理推廣二項現已重訂規章通令各印花稅分銷處劃一價値不准任意漲落外縣各鎭市迄今仍有偸漏情弊是以行文各縣警所實行檢查其在繁盛市鎭應設分銷處以資推廣現下已分別着手辦理矣

●廖知事因公晉省

鐵嶺縣知事廖彭因有地方要公於昨日來省即下榻于本宅翌日面謁極峰稟陳一切並分謁各當局大約三四日內即可旋返云（天）

●王督辦未雨綢繆

清鄉督辦王恩普以轉瞬青紗障起胡匪易於竄匿若不預先防範不足以昭慎重故昨特令清鄉馬步各隊出巡四鄉輪流設卡藉資瞭守而防未然云（乜）

●喇嘛赴京之任務

奉天喇嘛世日觀光團長贊陽捨靈氏自日本歸國後對于日本佛教之發展極爲欽仰特于前日起行晉京聞係擬組織中日佛教統一會藉資聯絡兩國宗教上感情云（云）

●殖邊銀行殆難維持矣

殖邊銀行自經日商前往坐守要求換票後一時大爲窘迫曾電致北京總行請示辦法昨聞總行覆電亦謂無欵可籌故行中人員異常焦急其中較有責任者已藏頭掩面高等廳以該行如果無法兌換即將該行債權作抵爲其借欵以了此事而日商方面現仍積極要求云

●丁營長解送盜犯到省

駐紮新民陸軍二十七師騎兵二十七團第三營營長丁喜春拿獲盜犯佟凱臣等訊明確連同賍證於日昨躬親解送到省交軍法課審訊云（則）

●省會又擬開臨時會議

省議會於上月二十九日宣告閉會未及旬日聞該會又有繼續開會消息業經白佩珩議長擬定本月十七日開臨時會議現正在召集中（奇）

●警官補習所續招學生

大南關華嚴寺胡同警官補習所續招學生現由各縣保來者三十餘人該所已准其隨時繳費入所限於十日爲止如各縣所送學生不滿五十名則擬另行招考補足額數云（言）

●王旅長進省

陸軍第四混成旅旅長王良臣三日由梨樹縣帶領馬弁等十餘名進省赴轅謁見當局商議一切大約三五日內即當繼返云（則）

●撫郵已故警察

王蓮波警察廳長據六署署長呈稱本署巡警趙寶權因辦理冬防於嚴寒之際服務勤敏以致發爲春溫於本年三月二十日在職身故呈請撫郵當經王廳長分呈省長轉呈內務部照例撫郵於日昨批令照准云

●長白胡匪猖獗

上月二十九日長白縣境起有大幫胡匪三百餘人襲擊縣城當被陷落匪等搶劫商民若干家更襲擊縣署搶去軍械若干搶畢擄掠商民百餘人而去其中並有採木公司川原副技師等日人數名亦被擄去駐紮鄰近之巡防隊接報後當派隊追擊迄今尚未緝獲云（天）

▲營 口▼

●日司令官去營

旅順日本關東司令官陸軍中將立花小一郎氏日前帶同隨員來營視察軍隊等情已誌本報茲悉該司令官抵營後當往憲兵分遣所及守備隊分別視察竣事遂於前日搭車前往海城繼續視察臨行時埠內中日各要人前往車站歡送者絡繹於途頗極一時之盛

●通令嚴緝要案

縣署昨奉省長訓令查各縣知事暨警察官吏承緝命盜案犯定限甚嚴考成尤惟近據各屬呈報命盜案件能當場及依限破獲者殊屬罕覯甚至經年累月緝辦無期事主含冤元兇漏網勤限記過等於具文殊堪痛恨若不嚴定考核之方殊無以儆疲玩之弊應由高等廳警務處會同籌擬辦法呈候核奪一面先將各屬命盜案件查明未破獲者共有若干起分別情節輕重遴案擬限嚴令該管縣警偵獲審辦俾資懲理倘敢仍前泄沓逾限無獲即由廳處錄案呈請撤懲勿再姑息除分行外仰該縣知事即便遵照云云

●派兵下鄉勦匪

縣屬田莊台附近各村屯日前起有大股胡匪百餘名肆行搶掠勢甚披猖該處居民晝夜不安而富室遭其蹂躪者指不勝屈該管警區警察單薄寡不敵衆則捕無效本埠練軍營許營長聞訊特派該營馬步巡隊百餘名馳往該處協同警察痛勦諒不日即可救平云

▲桓 仁▼

●專辦注重工廠

清鄉局東路專辦董聘餘五月廿三日由通化到桓查辦一切事宜而於教養工廠尤特別注意臨行向廠長王宅京諄諄誥誡赶速整頓切勿疏懈該專辦因公務忽忙遂於二十六日即同興京去矣

●勦匪陸軍到桓

桓仁日前因胡匪猖獗上峯調派第五混成九團營長劉瑞亭帶陸軍一連由海龍開往桓仁以便擊勦該營長於五月二十五日到桓惟胡匪則已遠颺矣

▲開 原▼

●田賦又展限一月

縣公署日昨佈告略謂錢糧一項乃國家收正供而人民當盡義務自開徵至今收納田賦尚未及八成之數迭奉省憲電令催征實成森囊未便任其滯納茲擬再展限一個月務望諸色人等知悉務于限內掃納清楚並令警區洽鄉催收滯納各戶赶速掃清否則押追不貸云

▲梨 樹▼

●第四旅部來梨

暫編奉天陸軍第四混成旅由鄭州調回奉令駐紮昌圖梨樹懷德等縣營團均行陸續到防日昨該旅司令部抵邑暫在各商號寓居俟防所修理完竣即行遷入云

▲西 安▼

●請准添委保長

縣公前准省長訓令將各縣之保甲力加整頓以保治安當知事准此特令保甲辦事員張貴三核准邑境情形妥擬辦法以備呈請核辦聞張辦事員以邑境居戶散漫無屆青紗障起胡匪猖獗若保甲不良則地方難資保衛故將全境共劃十五保規定總甲長五人保長十五人除原有總甲長保長不更易外並將各鄉之公正士紳能担任保長責任者推保九人呈請縣署委任以昭鄭重茲將添委之保長分誌如下

中路第一保保長劉夢符 第二保保長紀景榮 東路第一保保長范滙川 第三保保長何岐山 南路第一保保長田幸年 第二保保長王家宣 西路第一保保長孫麗宗 北路第一保保長魏信昌 第三保保長陳悅升 該保長等現俱奉委任均於六月一號到保視事以資責成云

●登記踴躍近訊

西安登記事務所經首席承審員張伯青登記所主任陳陞三分飭各鄉警察保甲挨戶曉以登記之利益是以該所二三月份收入之登記欵項不過百元四月份則二百元有奇五月份登記收入業加至二百八十餘元非該承審主任等力行整頓而人民對於登記安有如是踴躍耶

●警甲協修道路

東西交通孫家台之大道以西安至西豐爲最要其間山路崎嶇行人每有步履爲艱之概前經縣署通令各鄉警察保甲按照省令一律修築在案茲聞南路區官吳壽山總甲長裴翰清准此特率警兵甲丁按規定之路政章程赶爲修築自邑城南郭起至極西境鳥龍鎭共計九十餘里修築大路寬三丈兩旁皆掘有洩水之溝深約三尺故近來行人咸稱便利該區官甲長等如此精勤洵堪嘉許云

▲西 豐▼

●旅長返豐

駐紮本邑奉軍混成五旅旅長劉子齡氏前因濛江一帶起有大股胡匪親身率隊往勦現胡匪已平該旅長以跳梁小醜斷不致再敢爲亂故於日昨帶領全隊凱旋云

●警長到任

本邑警察長更動曾誌前報茲悉新任所長閻鶴亭君已於日昨來豐警察事務所當即派隊迎接入所視事按該所長曾歷任警務要職此次來豐對於地方事務必有一翻整頓云

▲遼 中▼

●体育會誌盛

本縣師範高學校管理体育等情已誌前報茲聞三十日開會之期早八鐘該校職教員率學生整隊入場其來賓有縣城縣立模範國民暨縣立女子高小國民學校並各鄉有劉二堡等十餘處國民學校並各界人員暨陸軍混成旅警察教練所等均先後到場有警察暨該校組織之童子糾察隊維持秩序關知事躬親蒞會以示提倡先由該校學生依次運動形式精神均得十分圓滿嗣後來賓競走終爲餘興學生演拌受締私塾尤足令人捧腹一時觀者如雲由東門而至會場肩摩踵接絡繹不絕頗極一時之盛云

▲懷 德▼

●警備隊返防

駐懷邑警備馬隊第五營長王聘三前以西河套一帶起有大股胡匪勢甚猖獗當即率領所部前往剿擊行抵十屋前與匪首綠林好羣夥匪四十餘名接仗當場斃匪四名獲得大槍四顆全鞍馬兩匹餘匪不支乘隊逃竄王營長隨協同警察第四五兩區暨本營一二三隊分路搜勦與匪接仗數次第三隊士兵孫某腿部受傷該營長卒將匪等擊散日昨（即二十九號）始行返防云

●齊團長到懷

暫編陸軍第四混成旅八團齊團長奉王旅長令來懷駐防日前步一營張營長率隊到防已紀本報日昨（三十號）齊團長亦到懷邑當經警察第一區官王鎭守山帶隊出城迎迓各界高懸國旗以表歡迎頗稱盛事云

▲長 春▼

●督軍司令同來長

陸軍第三旅旅長寧阿蘭鎭守使陶毓五總司令前請病假調治未愈是以又續假一月昨晚同其夫人由哈來長下榻於成公館調養吉林孟督軍因陶司令續請病假甚爲驚異亦於本月一日午前十二時乘吉長車前來親到成公館問病當時本埠各界人員皆集車站歡迎下車後即以第一混成旅部作爲行臺云

●通緝謀亂案取銷

吉林警務處廳頃接省長令開案准陸軍部咨開據王輯五等設亂懸賞通緝一案內王輯五一犯業經緝獲正法其在逃之顧田文彝即文鹿州二名據吉林公民侯蓋臣等呈稱係受王輯五煽惑一時盲從現在流亡海外痛悔前非懇取銷通緝前案俾自新有路等情查其情形尚屬相符可否准如所請將德順田文彝即文鹿州通緝前案撤銷予以自新之處已經會銜呈請外大總統批交核辦到部查此案既准咨稱查明德顧田彝即文鹿州二名實係盲從獲罪自應准如所請撤銷通緝前案予以自新除分行外相應咨行貴省長查照辦理准此合亟仰各屬即便遵照云

●南滿車站大火誌

長春頭道溝日本南滿車站之貨房六月二號晚間一時許陡然火起計貨房一號燃燒貨物及房屋計剩不過三分之一雖經消防隊衛生隊及軍警兩界協力撲救未能立時撲滅計自一時餘起直至次日三號一日之間尚有餘火惟起火原因及損失數目一時尚未得其詳容訪再誌

▲吉 林▼

●籌辦女子中學

吉林教育楊廳長奉教育部令爲普及女子教育養成女子升學資格計令組辦女子中學各節楊廳長接令後已與本廳第二科之朱方彬商榷組織手續聞即於民國八年度（本年下學期）實行組織俾便早日成立所有辦法恪遵部章至學欵則由新增之教育費十萬元項下撥充刻正在進行中云

●信託定期開幕

吉垣貨幣信託公司於上月十五日經當道令停止營業免致奸商播弄錢法在案後經地方各團体及商會等以某外銀行擬伺機組織信託爲防止利權外溢計向當道陳述利害允准重開營業原定六月一日開業嗣以時近端陽未能如願昨據該公司人言日內將營業章程呈財政廳覆行核准後約定下星期一（初九）開業云

●洋價跌落原因

吉林銀洋市價於上月永衡大洋票計四十二四吊令忽跌至卅八吊餘現大洋由六十二吊落至五十吊永衡小洋票永衡大洋票前須三元換奉大洋一元現已落至二元六角餘至中交小洋票之貼水前合永衡小洋兩元五六近已跌至二元之譜金票貼水前與中交小洋票等近較中交小洋尤落已由兩元四五跌至一元六角餘惟永衡小洋票仍十四吊餘不見跌落銅元每枚已由三百三十文落至二百五十文據錢商人言此次洋價跌落係因官銀號已實行整頓不久將行兌現又加端陽各項貨幣卯利已過故大跌落云

▲哈爾濱▼

●大世界工程擱淺

哈埠東四家子新築之大世界自去春開工至今年除尚未落成原有股欵數百萬元已盡銷耗欲再招股本無人投資昨聞前有之股東各自惶恐紛紛向修工人員質問似此難免激起風潮姑誌以覘之

●迎賓旅館之捉姦案

有何某之妻以歸寧爲辭私寓迎賓旅館五十號私會情人翾被何某偵知突於昨早七時帶領該管巡警闖入該棧五十號房見一男子與該婦一榻橫陳何某遂喝令警士綁縛送區復轉法廳詢辦一時聞者無不傳爲趣事聞被綁之男子係某學校之教員馬姓云嗟

▲黑龍江▼

●高井領事赴海履新

駐齊齊哈爾日本領使館書記官高井氏早奉日本天皇任命爲海倫領使是以繼任書記官鈴木氏日前抵省高井氏即將所管事件交代清楚於二十九號搭乘齊昂車前往履新矣

●日軍官來省

二十五日午前八時有日本軍官福原少將佐佐木大佐磯谷大尉偕同俄語通譯官一名中語通譯官一名及其他從人四名進謁鮑軍長商確何事不得而知鮑軍長與賓主之間頗爲欵洽云

●海拉爾大火

海拉爾站內俄民日前不慎於火時値大風火勢甚急一時烈焰飛騰不可向邇延燒商戶二十餘家幷燒斃俄人一名牛馬若干幸經駐海拉陸軍一百十三團及一百十四團馳往撲救尚未致殃及全街亦云幸矣

●照會通緝俄黨員

交涉署日前接俄領照會略謂有俄民普魯西科一名帶有駐齊齊哈爾俄領使館所發第九百十一號護照於本月十一日前往布拉郭威斯克去訖查該俄民似屬廣義黨中之人應即照請貴交涉員設法阻止併送交璦琿俄領使署以便查明來華之目的等因交涉署當飭黑河道尹照辦並請省署再行通令沿途軍警一体檢查將該俄民普魯西科務獲送交璦琿領署審查云

▲蘭 西▼

●經徵員益上利下

經徵稅契員魏君繩武蒞差數月對于各鄉農來縣納租稅契者必考核精詳然後收欵至經捐費亦毫不苟取且押留難情弊故任事以來既得上峰之嘉許復得鄉農之感頌益上利下誰曰不宜

▲大 賚▼

●招待員議會軍官

鮑軍長特派副官陳少齊來賚招待奉軍第二旅除將士兵分別優遇外月前二十八九兩日復假商會議場讌請閣旅各級軍官約百六七十名杯盤交錯賓主言歡頗極一時之盛

●王隊長勦滅匪窟

縣屬警察隊長王紹庭於月前帶隊赴邑北勦匪至二十二日偵知匪首黑龍佔中原亞三江等七名携帶人票升葛（蒙人）臧玉林賈生秦洛九等五名在賈家地房子盤踞以待贖票該隊長當率同隊兵數名將該匪等七名一併擊斃人票五名完全打下僅傷亡隊兵朱德山一名遂即割取匪首耳級回縣報告即由警所轉呈縣署核辦云

▲訥 河▼

●定期會議抽查熟地

張子餘知事以地方學務各欵虧欠甚多前曾呈請省長淸查熟地以期增多餉捐而地方公民因近年災患頻仍如果抽查熟地實于招墾有礙張知事恐詳情不洽昨特商令各鄉墾戶于六月一日齊集縣署會議辦法云

▲綏 化▼

●請農會提倡水稻

邑農林試驗場昨接省農務會函開略謂本省於種植水稻均欠研究故各處所有窪田非栽植柳樹即任荒蕪如不設法提倡種植水稻則何以興地利而益民生故特函請貴會實行調查各處窪田共有若干并以何處種植水稻爲相宜即勸令地主種植水稻以免荒廢云

●各埠銀及糧食行市（六月四日） 奉天糧市行 ●大連電報 ●開原取引所（三十日） ●正金銀行奉天支店

神皋雜俎 (本欄歡迎投稿)

小說

戰爭小說 情魔地獄 (五十) (儒丐譯述)

第廿章

修賽爾聞言。果殊以爲奇。因曰。君喜讀此書乎。吾願承教。伯戈爾斯布曰。此書名句殊多。吾不能一一記。惟中有一句。爲吾最所服膺。其文曰。(爾雖欲自行。而反爲他人所引。)人間萬事。大抵如斯。雖有前定。而不能前知。譬如吾等奔此森林。置身危境。今晨則尚不之知。以此推而至於一大隊。一聯隊。以至陸軍全体。德意志全國。甚且以至全世界全宇宙。無非如此。其初未嘗不欲自行其所志。殆既行之。則勢有不能獨己。終爲他勢所牽引。隨之行去。莫知其極。顧此勢何名。厥狀奚似。則不可知。但覺其不可思議而已。吾謂造就世界之歷史者。即爲此不可思議之勢力。且此勢力之意向。初與吾人之意向不同。即如此次戰爭。吾人固抱有一種目的。惟以有此勢力。故吾人之目的能逐與否。乃不可知。此自古而然。於今尤著。薩烏爾徒尋其父之驢。卒之未得其驢。而得王國。即此之謂也。修賽爾曰。吾今不圖自少佐口中得聞此教。誠乃出吾意外。伯戈爾斯布曰。然乎。遂又續言曰。吾每日乘馬。口雪茄煙。行軍敵國。精心業業。以期克盡厥職。然此不過吾一已之見。若循自然之法則。則凡事莫能無因。歷史自始至終。其間必有一物在。此吾所切信者。修賽爾曰。誠如君言。伯戈爾斯布曰。君以吾言正乎。雖然。君既有志研究歷史。且爲詩人。吾故有是說。然今有一事問君。君既志乎歷史。亦知米拉伯之爲人乎。修曰。略知之。顧不能審。伯曰。米拉伯爲法國初期革命之人物。歐洲之大政治家也。方之德國。酷似我鐵血宰相。時稱之爲法國之畢斯麥。惟其身材較我鐵血宰相少長耳。猶拿破崙之於弗利特。當米拉伯臨死時。嘗語其老僕曰。善保吾之頭顱。此頭顱爲法蘭西之最強者。云云。此言固足以自豪。若証之歷史自然之例。則不能無誤。何則彼固以爲能自行其志者。殊不知已爲勢牽而隨之俱進。大爲歷史所戲弄而已耳。(未完)

戲評

▲慶豐觀劇記 (九皐)

端節即屆。飲蒲酒以祓不祥。食角黍而弔屈子。醉飽之餘。憂心忡忡。友人純君見余狀而慰之曰。請偕作梨園之遊。藉解悶郎。用資排遣可乎。余曰善。遂前往慶豐。入園座甫定。李翠喜之算糧出幕矣。是時足聲沓沓。人聲嘈雜。耳鼓幾爲充破。台上人余遂不暇細察矣。迨張黎仙之大登殿上場。人聲少寂。余亦注意觀之。蓋張伶前演斯戲。余曾謂其失之於急。而此次唱作均穩。慧心人一點便明。金玉紅之後塵。該伶當可追步。惟有不能不爲該伶病者。賊音失潤尙屬常事。每見其蹙眉弄鼻。衣袖當扇。該伶病乎。何不請假。抑天暑乎。當覓地避炎。或以爲芝蘭其身而入鮑魚之肆乎。須知粉墨場非修養地也。甚望該伶有以改之。次爲烈女哭夫。是戲係照今古奇觀中宋金郎重逢破毡笠所排串。情節離奇。於世道人心頗有補助。婦女觀之。裨益尤多。中以小旦小生爲主要角色。丑則次之。其餘不過點染而已。喜彩云飾玉春。筱美臣飾宋金郎。陳鳴山去劉有財。王鴻林去有財之妻。開場自范介上任起。挽金郎爲幕賓。舟行至途。必强難金郎爲子。金郎不可。遂棄之於陸。於時有財遂有船泛南京之議。商之於妻。問之於女。並道及當年天竺降香。途遇宋敦。兒女婚姻。已有成議。而玉春不之解也。尋根究底。節節追問。小兒女口吻逼眞。情景雖妙。有財登岸。適逢金郎。見其托鉢沿門。遂其登舟落脚。金郎既登舟。而曰體寒。玉春急爲之覓衣。示之以首冷。玉春急爲之綴毡笠而冠之。示之以腹飢。玉春急爲之取飯泡湯而食之。一見情傷。關心周密。有財忽揚言吾家不蓄廢人。宜執洒掃役。小人心性。形容酷似。金郎居舟有日。劉老生意發達。乃曰此沾金郎之福也。遂以女妻之。入後金郎病重不起。老兒日醫藥之費既不貲。喪葬之資將何出。心生拙計。使之入山打柴。知女之必不許也。暗示金郎。令其勿往。老兒狠毒。棄之弗計也。及玉春自後艙出。素粧淡服。蓋因郎病而憔悴矣。覓郎不見神色倉皇。知其父之居心不善。而未敢牽衞而問也。婉詞詢之於父。悄語詢之於母。父則支之於母。母則推之於父。父母互相支吾。玉春心爲之碎矣。及經一言道破。痛不欲生。擬投江以殉郎香魂。夫妻之恩愛傳出。烈女之堅貞如見。有財思前想後。愧悔莫名。老妻覩狀。則慣感交併。無已以父母生養終老之道勸之於女。玉春遂委屈從之。孝之至也。顧思夫之德。未嘗或忘。父欲嫁之。仍以死劉。入後金郎遇救更生。財拾意外。非復貧窶。於旅邸開店家言。知玉春之尚在。登船見之。四目相射。非玉春見其富且美而飾之。蓋冀爲其夫而認之也。金郎乃以劉老前此食之以冷餐。役之以洒掃。出諸彼者而加之彼。玉春似亦知爲其夫。而仍未敢驟認。追金郎索毡笠而冠之。玉春出之以詞。能對之者而後可。金郎既答之而符合。於是花開仍舊。連理重結。觀者涕泣滂沱者有之。笑逐顏開者有之。拍案叫絕者又有之。總之此戲眞彩雲誠有完璧獨臻之妙。其泣也。怨鶴啼猿。其歌也潛蛟嫠婦。情景逼眞。形容畢肖。陳鳴山莊諧雜寓。飾劉老態度適合。小美臣亦像貧若貧。像富若富。不支不離。唱做可取。王鴻林扮村婦。神情頗似。惟因臺下人及菜包箱內及某女伶屢引之笑。該伶遂犀齒輕露。吃吃不已。愁時未見其愁。樂時不覺其樂。未免減煞此戲風景矣。

書評

▲劉問霞之青樓遺恨 (瘦)

端陽節日。儐台避過。蒲觴微醉。偕花奴恂如二君。步萬泉河畔。偶憶有劉問霞者。歌聲宛妙。友人皆評之曰盡美盡善。因共往凝香樹。以探其究竟。至則適問霞奏青樓遺恨第二段。爲孫富調唆李生謀買杜十娘一節。李生歸船後。故作愁態。十娘詢之以溫語。動之以柔情。體貼溫存。情景兼到。及李生說出與孫富同謀事。十娘始聞之而心驚神駭。復繼之以欸語纏綿。蓋賦性多情。一種戀摯之情。猶冀挽回於萬一。含而不露。如帷燈匣劍。使聽之者。能於曲外傳神。不啻身臨其境。如在目前。終知李生意不可轉。不得已乃佯作慨允。而李生之一種歡喜語言倖極妙肖。將李之可鄙可厭神容。曲曲繪出。謂之曰薄命郎誠不誣也。至沈百寶箱申斥李生一段。極哀感頑艷之至。聽之者莫不切齒痛恨。思欲得李生而甘心。鼠孫富痛快淋漓。淒涼宛轉。使人聞之鼻酸思之骨軟。心情神理。爲之一移。至板眼之穩正。字句之清楚。尤其餘事耳。豈僅就其原文。背唱一過。毫無神韻之機器人者。所可同日而語哉。

品花

●都門脂粉

▲鳳仙喬遷預誌 (木易)

春桂鳳仙校書。友人楚狂次郎之膩友也。日前造訪香巢。見小妮子晚妝初罷。香氣襲人。眉鎖春山。目含秋水。直不啻廣寒仙子謫降塵寰也。聞校書本擬端節後一日。喬遷昇平部。嗣因本部主人挽留甚堅。又改於陰曆望後一日移轅。屆時前往捧場者。諒必不少也。聊誌數語預爲鳳仙賀。

文苑

▲再步紅豆詩人題劉問霞拈花微笑圖原韻 (趙錫斌)

芙蓉如面玉爲身。一笑拈花妙入神。譜按紅牙腸欲斷。傷情獨唱惜餘春。

嫦娥原是臥雲身。謫下瑤天埋碧塵。玉影瓊枝都絕艷。看來我最愛卿顰。

天香國色鬭芳華。嚦轉仙音瀉水涯。拈得鮮葩微帶笑。輕盈嬌娜冠群花。

香葩玉蕊倚雲栽。更倩東風細細開。儂與春紅爭艷色。花枝柔嫩手拈來。

雜報

▲奉天▼

●恃勢淩人

昨三日晚十一句鐘慶豐茶園散戲時一般觀戲者蜂擁而出洋車夫爭前攬坐時有某要人之馬車停于園門外馬車夫恐驚其馬竟持鞭向三數洋車夫痛加撻楚洋車夫呼號之聲不絕于耳路人見而憐之無如何也警察憲兵亦探頭一望而止暗强權之下不言公理世界尙有人道之可言乎 (天)

●公館失竊

南關柴草市胡同陳公館日前晚間該公館中人正在酣睡之際被竊賊入宅竊去羌帖二千餘元衣服數十件待至天明知覺賊已潛逃無踪當報告該管警察署報警務處飭令各屬一体查緝云(滄)

●酒後暴行

大西關下頭德順合執事張永溢本不好飲酒惟每飲無量前日端節已飲燒酒一壺尙令學徒孫泰安拿酒孫以其醉也在傍大笑張竟用空壺向孫其擲去登時出血倒地昏迷後經人抬至後屋調治而張某尙大鬧不休云(泰)

●拐騙小孩

大西關住有倘雅齋者以賣卜爲業上月二十九日同其友申某在西邊門外某雜貨舖門首見有一小孩遂以梨與之食未幾即遂之而去當被其父在屋瞥見尾隨至日本車站將要僱人力車其父當報告警察一併拿獲帶至第六署轉送警察廳後經西關德順長楊執事將倘某保釋中某則尙在羈押中云 (則)

●妓女從良

怡紅院北妓鳳琴素以京調大鼓著名奉省妓女中之擅長大鼓者除小桂子以外當以鳳琴首屈一指然鳳琴不願終老是鄉時有從良之志月前因與某署秘書結識遂訂白首之約至前日竟由某秘書藏之金屋矣素與該妓相識者惟祝其式好無尤而已

▲臨江▼ (匕)

●請驗路倒

日昨二道溝警察分隊長史九成呈報開枝溝口有不知姓名之路倒一名年近六旬身穿藍棉襖白棉褲並破棉被一床餘無他物該分隊長因事關人命未敢擅專除令牌長安爲看守外遂稟請警察吳所長前往勘驗云

▲新民▼

●拿獲巨匪

新民五區界著名胡匪佟大福字錦逢青紗障起即帶領多人綁票搶劫民不堪命現經駐新騎兵第三營營長丁喜春氏購覓眼綫到處緝本月一號將該犯佟大福字緝獲帶營訊審供認綁搶不諱諒該匪難逃法網矣姑誌之以觀厥後

●盜犯正法

新民四區白旗堡保甲前獲著名胡匪郭長順(綽號壓東邊)郭振東二名當經清鄉局提訊該犯供認綁搶不諱電票省長就地正犯本月一號奉令遂將該犯綁赴法場槍斃示衆矣

▲開原▼

●倖逃法網

邑東花園屯高某素有煙癖日前令十三歲之幼女進城在東街某處購買煙膏一錢行至大街被警察拿獲將煙膏搜出送縣核辦後經提訊該女供認在街拾得煙膏如許並無委買之人此即准其取保開釋矣

●人販被捕

山東東昌府范縣王家莊石范氏現年二十四歲去年被曹城縣王東與誘拐與王妻孫氏逃至開原小孫家台驛以兄妹名分稅居日前王某擬將石范出賣已有成議石范氏見事不佳遂自赴警察四區報告拐賣情形當經該區將王東與王孫氏石范氏一併捕獲送縣審理除將受害人石范氏發往候訊而王某夫婦則已嚴押依法懲辦云

▲四平街▼

●衝突冰釋

半拉山門郵寄代辦所係歸四平街郵局管理日前該代辦所不知因何與該鎮山某大起衝突致被警察看押本驛郵局金縉伯局長恐其影響郵務親往調査幸該地人士早爲之和平了結金局長比即遄返矣

▲梨樹▼

●又斃盜犯

盜犯喬雲生獲案數年因人贓不全未即正法前經專辦員提訊判以鎗斃電稟督辦日昨經公署接到覆令飭將該犯正法方知事准此比由監獄提出驗明正身綁赴西門外行刑矣

●勦匪凱旋

駐防本邑警備馬七營管帶官李紐卿氏日前督率一二三各隊赴雙山懷德等處游擊已誌本報茲聞與匪接仗四次傷匪數名生擒四名匪首綠林好見勢不佳先行鼠竄餘黨潰散該管帶猶恐死灰復燃冒險搜林(該林寬廣數十里人跡罕到盜賊藏身之所)是以宵小斂跡地面清肅於昨三十一日凱旋藉資休息不日仍行出發詩云勞於王事夙夜匪懈吾爲李營長詠之

▲雙山▼

●清査戶口

邑境胡匪猖獗已誌前報溯其原因多由戶口不清之所致本邑區官劉海峯有鑒於此遂派警士下鄉調查以清匪源而維治安云

▲遼源▼

●牆倒傷人

邑北街第五小學日前休息之時有金同王二學生在校舍墻後遊戲詎校舍年久失修一時頹倒致將該生等壓傷甚重嗣經家屬昇歸醫治據聞調治大見效果倘無性命之虞云

●住戶被竊

邑北娘娘廟後胡同住戶張紹崑家前晚十二時被賊穿穴入室竊去衣服多件約値洋三十餘元及張某知覺賊已潛逃無踪此即報請警察三所捕緝當經該所紀巡官督率長警四出偵緝能否弋獲尙不可知

▲西豐▼

●倫常大變

本邑寧家□嶺之女許配河東王粉房王宗普之子爲妻現年二十歲前年于歸後王宗普即屢次强迫掏灰該婦不從王某反大施威嚇手段茲上月下七日該婦被追無奈遂剪髮出家現有多人從中調停尙不知如何結果云

▲樣子哨▼

●犯婦待贖

去歲已某王某之媳與姜某通姦致涉訟現姜某已在監獄病故而王某之子亦另娶周姓女爲妻只此犯婦在監尙無結果現與其母家之意謂如有能爲贖者即與之作妻云

●街道汚穢

樣鎮穢物臟水任便拋棄已爲衛生家所不齒更可異者商民不下數千戶街中僅置廁所一二處是以牆陰路側屎尿狼藉無怪乎去歲五六月間本鎮患染時疾較他處爲尤甚長濁不潔倘發生疾症爲害何堪設想有地方責者其亦知先事預防否耶噫

▲樺甸▼

●飯莊獲利

邑街芳春飯莊執事李子芬善於應酬所做各菜又异常適口近因新舊知事交替奉江兩軍換防各界讌客者不絕因之該飯莊大有應接不暇之勢說者謂李某洵可謂時來運轉矣

▲哈爾濱▼

●禁演淫劇

哈埠各戲園近因營業不佳每多排演淫戲以廣招徠事關風化前經警廳布告禁演在案若輩仍敢違禁偸演事爲警察廳長聞知昨復通令各區長警立即嚴行取締以端風化而正人心矣

▲黑龍江▼

●滋事宜懲

上月二十九號有奉軍文中山等攪擾娼寮事爲軍署偵知由副官處派人將該滋事人抓獲六名交軍法課懲辦聞每人責以皮鞭一千并于三十號押赴永安里遊街示以儆戒云

▲蘭西▼

●盜馬被捕

本街萬聚旅館月三日夜失馬一匹係勸學員夏仲航所寄養當經館主人范瑞堂報告警察二所追緝未獲詎初五日午後突有張寬張富二人潛入該旅館院內將旅客所騎之馬牽出被更夫瞥見結問該二人言語支離倉荒失色更夫遂大呼館主前來並不相識該二人乃云係楊某主使來此盜馬比即報告岡警捕交警察所送縣訊辦如何了結俟訪再誌

●火警迭出

上月二十五日晚七時西街盧家園子失火焚燒瓶稽一架火光冲天延燒碾房次晚十時狂風大作警察所對門張木匠因燒炕失火燃及草房火勢尤猛幸警察張所長率警十前來協助消防隊竭力撲滅未成巨災聞已將火頭帶所處罰以示儆戒云

▲開魯▼

●慘斃老嫗

邑東道德營子住民王某賦性癡愚其妻宋氏厭之遂與同屯無賴李寶堂有染不時往來被其姑瞥見大加申斥詎李遂心存狠毒久欲將此眼中釘拔去日前趁王媼出外挖菜李某竟將王媼勒死私自掩埋以爲人所不知幸天網恢恢被土媼之弟査知報告就近警區昨經韓區官將一干人証送縣張縣長當委執法科王科員前往相驗所聞如是其中有無別情容探再誌

預約 出版

小說 梅蘭芳

定價奉大洋壹元 預約 同 五角

▲郵費外加本城小洋三分外埠全八分

本書自於本報發表後讀者爭先快覩已有定評無待贅述茲由著者重加修正校訂訖字於本年八月出版先行預約發賣限於二千部只收回費奉大洋五角全書約三百頁都九万餘言內附蘭芳素裝扮裝照像數張印刷力求精良裝訂務圖優美以副諸君之雅意希望預約者務祈早爲加入七月十日截止如達二千之數則無論截止與否概行截止特此謹白本館及本報各分館並省城各大書坊均售預約券希望者請就近各處購取爲盼 盛京時報發行部啓

特別廣告

奉天惠工有限公司續招藝徒廣告

本公司織染木漆等廠前次所招之藝徒仍不敷用擬再續招四十名年齡在十五歲以上二十歲以下並以粗識文字者合格有志習業者於舊歷五月初九日起赴本公司接洽可也此佈

慶園本 高鳳橋 大蟒山 李翠喜 許占元 陰陽 小福仙 張翠儂 王洪林 何達子 拳
第園本 劉小衛 范天聲 魚藏劍 高月秋 鐵公雞 劉子臣 高月秋 花蝴蝶 蔣芹香 鍘
中園本 小金子 劉云昇 翠連芬 路遙
△四鄭線 往北車

夏令要品 請用國貨

萬應如意油之最好者
辟疫臭水之最好者
蘭花粉之最好者
花露水之最好者
生髮水之最好者
擦牙水之最好者
菓子露之最好者

中國 雙妹老牌

各埠洋貨店均有代售

中國電話第七百八十號

花露水 大號四角正 二號二角半 三號一角半 四號一角正
雪花羔 大瓶四角 小瓶二角半
生髮油 大號五角 二號三角 三號二角 四號一角
艷顏水 每瓶叁角

總批發 奉天 天津 商埠

廣生行啟

注意 本行定價均以現大洋交易率票照時價伸算特此聲明如有願代售本行貨物者請到本行面議或函商均可本行中國電話八百七十號

營業課目

軍裝軍械 硬煤烟煤 羊毛皮件呢絨 包辦工程
各種機械 五穀雜貨 電氣機械器具
鐵道材料 海味肥料 滊車並其材料 代理
五金雜貨 油類木料 焦炭硫黃黑鉛 水火保險
銅鐵水管 道木洋火 綿花洋絲洋布

株式會社 大倉組

總行 日本東京市京橋區銀座三〇七

分行 北京 天津 營口 上海 九江 香港 安東 倫敦 紐育 漢堡 西土呢 大連 本溪湖 處日本各地

奉天出張所 [illegible] 五六五番

花柳良藥 哈郎清血丸

原名 哈郎清血補身丸

哈郎清血丸必有此商標以防假冒

梅毒淋毒下疳魚口諸症 確實者以哈郎清血丸第一

雖坊間多有賣藥而其効能 無論何人苟染此症必須速服此哈郎清血丸 勿爲他藥所惑

本舖 大阪渭水谷西之町 順和堂大藥房

此藥專治
◎楊梅結毒 ◎魚口便毒 ◎疔瘡橫痃 ◎五淋白濁
◎尿道糜爛 ◎小便不通 ◎全身發疹 ◎頑毒入骨
◎關節疼痛 ◎眼花朦朧 ◎毛髮脫落 ◎痔瘡並發
◎咽喉疼痛 ◎聲音枯嗄 ◎鼻梁崩壞 ◎陽莖腐落

等一切難症若能服用此哈郎清血丸 則將其病原之毒菌驅除根絕淨盡無 有再發之虞 實爲環球無比之靈藥也 近有售同名之假藥者陽願諸君請認明順和堂大藥房 字樣及骨牌之商標爲要各埠大藥房均有代售

藥價 大瓶大洋二元每打二十元小瓶大洋一元二角每打十二元

梅毒 下疳 魚口 便毒 五淋

精神困憊否

廣東步兵少校曾珍浦君露宿風餐飽受艱苦

如有精神不濟乃是血氣枯乾之故須以廣東步兵少校之證書爲實鑑世有多數男女常覺神虛力乏並非生成如是也往往因操勞過度致患血氣枯竭疾病由是而起奐患者出現面色萎黃或身體輕瘦腦筋乏力最易擾憂胃納少減食不消化少一動作便覺氣喘易患感冒傷風寒症或氣管炎肺胸膜炎以及一切寒熱各症腰背疼痛乃是若輩之常有病症也此輩血薄氣衰身體瘦弱者甚爲危險往往日見加劇如療治得法可冀早獲全愈即如現任廣東佛山花捐局局長曾君秉政字珍浦先生之證據實足以資模範也陸軍步兵少校前廣東護國軍第一軍副兼親軍第三隊長曾秉政君來示云僕當軍年四月就廣東護國第一軍總司令部副官時勞午軍書心力交瘁且露宿風餐飽受艱苦遂致血薄氣衰腦力不足夜不安眠更且胃口失調飲食不思體質日損四肢無力形容憔悴如此日久遷延中西名醫毫無效驗心焉憂之後得友人余君劍琴力勸內而試服大醫生之紅色補丸並清導丸兼服之以之調攝卻料數瓶未罄病已霍然全愈而且精神煥發體健逾恆由是觀之此丸誠世界上無雙要品也感德之餘謹誌數言以表謝并夾呈小照一張俾得登諸報端使我軍旅同胞知所備用焉

天下馳名之韋廉士大醫生紅色補丸皆經療治 血薄氣衰 腦筋衰殘 少年乏力 胃不消化 寇濕骨痛 臀尻酸楚 山嵐瘴癘 腳氣浮腫等症對于婦科各症尤爲神效凡經售西藥者均有出售或直向上海四川路九十六號韋廉士醫生藥局函購每一瓶英洋一元五角五瓶英洋八元郵力在內

奉送小書郵片索取可也

茲有精美衛生小書聞報諸君如欲索取即須寄一明信片至以上所示地址原班奉送

非但有益於閣下自己且亦有益於尊夫人也

韋廉士紅色清導丸乃是微利之妙品藥性和平出自天然無論男女老幼均可服用請觀河南穎縣東大街邢子清君自述及夫人如何得清導丸之功力也來書云余數年來每自夏間痢疾屢發不堪其苦今春一月間每臨睡時服清導丸一粒腹內即覺暢適而不甚瀉直至六七日即暢便一次至服之日久却又不見甚瀉共服兩瓶至今未犯腹瀉痢疾之症余內人向患體熱之症服之亦甚效此正家庭不可不備之靈藥也紅色清導丸專治 大便秘結 肝火上升 疾病頭痛 肝經太熱 面現紅瘰 口氣穢濁等症且免痢疾腹瀉之虞凡經售西藥者均有出售或直寄郵票大洋六角至上海四川路九十六號韋廉士醫生藥局原班郵奉一瓶可也

東三省總經理處牛莊源來盛

三炮台香烟

到底是好

細看到底是好 果然名不虛傳

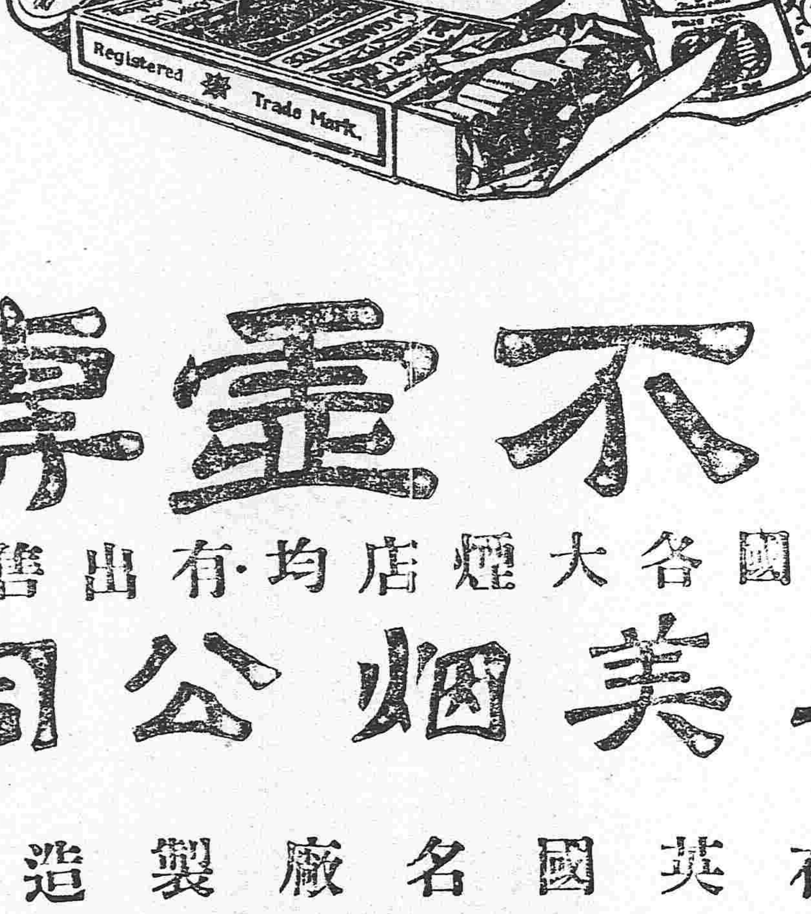

名不虛傳

中國各大煙店均有出售

英美烟公司

(96)

確在英國名廠製造

民國要聞

●南方有允讓八欵之意嚮

某高級機關昨接西南首領來電略謂唐少川提出八欵未始不可協商既經北方一再要請修正頗與各界磋議當下雖有多數主張絲毫不能更改但亦畧有三兩部份以爲北方如毅力担任照八欵提議南方願於開議後縮小範圍藉答北方願和之誠意云云又據政界消息現經仲裁方面調停時局其結果中央某要人已將岑西林複電畧云前提八條稍可退讓惟僅於組織政務會議參戰軍國防軍邊防軍等事加以修改其餘尚無何等活動云

●調和派主兩會並存理由

頃閒政界人云現因當局力謀挽回和局惟於新舊國會問題難資措手茲聞有調和派對於解決新舊國會問題主張新舊兩國會並存之理由一西南起義標題爲護法本與林陸岑廷亦有不背護法之宣言即可解決之聲言故主張舊國會仍舊存在自不背護法宣言尤免反對者藉口二大總統爲新國會依法選出而新國會斷不能取消一經取消根本動搖亦爲中外所公認故亦須存在以待國民大會將憲法制定再行同時開會改選之說有經西南軍政府一部分要人默表贊同記爲非加以變通和平終無成就之望者云云亦大局危急中之佳音也

●改善後之新借欵團

二十九日外交調查會開會關於組織對華新借欵團問題繼續審查緣我政府對於財團範圍決主擴張而贊成於加入銀行數之增加及財團事務之擴大即借欵不僅於政治借欵並包含經濟借欵是也季高橋藏相關於加入率等而述其意見曰從來各國之在中國俱以借欵而限定其勢力範圍故欲擴張自國之勢力須盡全力以狂奔于借欵之締結旨此狀態不但真正投資者有感未便即中國政府亦頗不利茲此新四國財團所爲組織而對于一方於資者既與以充分之保障即中國之利權亦得藉以擁護此後借欵團加入國不問何國決不以對華借欵來供攫取利權之資本借欵團成立之根本主義在斯而日本之地位無論由何方面以觀察之固有參加之必要也云云

●大總統促和之痛言

頃得公府消息云大總統徐公對于本年預算虧短二萬萬元之巨異常焦灼故於日昨電長江三督軍發表促和痛言有云本年政費虧短已逾二萬萬元其中以兵費爲最大多數若南北相持至明年仍不能收和平統一裁減兵額全功勢必屆時又虧短二萬萬元更至無法應付是國不待人亡而自亡產不待人破而自破危險莫甚尚希即轉向西南切速促成和局以便實行裁兵軍費得以縮減庶財政可有整理希望否則自處失當國將不國望即將和局復行促成庶可免破產於萬一等語

●國會與八年度預算案

▲第二屆常會或須延期

八年度國家豫算案財政部早經着手編製完竣即提出閣議討論以其間欵目繁多求其收支適合頗費討論一再修改以致稽延時日至前星期閣議業經將修正案完全提出通過決定即日提交國會閒公文亦經備好本星期內必可咨送到院開議惟國會第二屆常會自三月一日開會扣至六月底已足四月常會之期而豫算案之審查討論手續繁雜斷非多少期間可以藏事故兩院議員前以何期爲日無幾政府豫算案遲遲未曾提出交議會提案議決催促政府迅速提出現在豫算案雖可指日到院而會期已迫豫算案之議決爲國會重要職責且關係國家財政極爲重要以是會期完了如預算案未能議決若不得已必須延長會期議員中頗有研究此意者云

●張瑞璣辭謝二次入陝

大總統擬派張瑞璣委員二次入陝早紀本報昨由錢總理傳述此意張君答謝云瑞璣第一次赴陝爲各方面所不諒以致補救無術不得結果而歸至今思之愧對陝民故于陝事絕不聞問主座厚意敢請代辭容圖報稱等語然則張瑞璣二次入陝絕對不能成爲事實矣

●粵聞撮要

此間近日視爲最重大之事第一爲兩代表要求條件八欵第二爲唐總代表之辭職國會議員前日開會及吳景濂白逾桓等聯銜挽留情形經詳昨函惟各人意見仍分爲兩派未能一致融洽故昨晚各議員又在長堤南關二馬路諸輔成寓所再開會討論應付方法因國會議員張大昕范鴻鈞張知本等聯同萬葆元等數十人擬提出罷斥唐紹儀之議案大致謂唐氏不能遵照國會議案及軍政府議決和議大綱擅自提出八條件要求其第八條承認徐世昌爲臨時總統一節溺職罪小附逆罪大應即聯合兩院大會提議將唐氏罷斥另行派人繼任其理由係臨時說明云云故吳景濂等一派在褚寓集議以爲某派久欲推倒唐總代表另行擁戴某巨公繼任以遂議和機關而遂其犧牲國會之私慾而償其素志故此次唐氏之辭職不但關係個人之去留即國會之存亡及護法之生死問題均有絕大關係議決之結果決定選派同人分往各方面聯絡接洽以厚勢力隨即選出白逾桓呂復李有忱周珏盧式楷周洛奇丁維汾等分往政學會照霞樓石行會館新新俱樂部等與各方面協商一切詳情若何俟開會提議後再行探確續報軍政府方面昨日亦特開政務會議由伍廷芳主席先由某代表提議謂唐總代表提出八條件其第六項不特有侵奪國會職權而且欲以和會組織政務會議以爲監督試問和會有何實力而可監督南北兩政府之實行至於第八項承認徐世昌爲臨時總統無異先將護法招牌落下故對於條件八固主張反對而唐氏反對而唐氏之辭職亦可任其自由等語於是各人互相討論至點餘鐘之久後由內政次長冷遹提議謂第八項承認徐氏爲臨時總統亦未始非一時權宜轉圜之計似可通融而對于唐氏辭職亦宜極力挽留俾其始終其事伍主席當將兩說付表決衆皆贊成冷說而贊成前說者祇有張伯烈等二人已案遂決定因政務會議定章係從多數取決云云

●林葆懌二次通電原文

自林葆懌等佳電宣布以來南北將領對於軍人不干政之主張均表同情先後務電贊成已見各報林葆懌等以主張業得全國將領之贊成於是發第二次之通電主張更進一步其大旨本社於日前業經揭布自該電均發後中央方面參議張總長陸軍靳總長亦經覆電極表贊成（電報係勘日所發已見報端）總以上情形觀之南北將領業已實行提攜上海和會雖因軍政府要求八條遂至破裂而事實上或無干戈再見之可慮時局前途猶不至陷於絕望茲從政界方面覓得林葆懌等第二次通電原文如下

（銜略）洪奉諸公來電對於此間佳日通電賜以獎掖並加藻飾雖慚過譽已證同心用敢再進一步作鞭辟近裏之談時局解決付之和會吾輩既相與覺悟固無庸更贅一詞今第就軍事範圍論之如佳電所云確立軍事中堅共謀改善者其道千端萬緒非集思廣益寧有圓滿之可期務望諸公對於軍事如何整頓國防如何佈置善後問題如何處理發抒偉論共同研究吾輩今日既內懲於民困之已深外迫於大局之危殆自應權衡輕重貫徹初終庶軍政分趨爲成法治增國家無疆之庥竭吾人應負之責耿耿精誠願共證之林葆懌莫榮新李烈鈞呂公望方聲濤李根源程潛文

●中央財政之窮況

財政部某君云中央直轄軍警月餉已由龔總長向某銀行以公債預約劵抵押五十萬元將此難關度過惟府院各行政機關政費於三十一日發出總金庫支給令每機關暫給半數紙幣六成現洋四成搭放並展期至六月十日派員赴庫具領政府之窮狀於此可見一斑矣

●另簡新疆省長之確訊

阿爾泰改爲道區劃歸新疆管轄一節已經閣議通過期在必行昨聞政府提議以阿爾泰劃歸新省後新省民政事務必較繁忙故決定另簡新疆省長以樹立軍民分治之精神而專責成即於昨日（三十）上午由國務院致電迪化楊督軍討其同意以便物色相當人員呈請簡命云

●唐紹儀氏之談話

廿八日唐紹儀語某要人廣東軍政府對於我之第三次辭職電業經來電極力慰留云云惟唐氏對於茲事並未語其感想惟謂目下南方代表章士釗及郭春森尚在南京與李督軍協議一切而已

●西藏交涉之最近情形

大同通信社云中英西藏交涉之提起本社於其醞釀之時即已首先報告茲據外交團方面消息中英西藏交涉擱置許久而必於此時方開議者不過乘吾國和議停頓內亂未已之時會惟英國駐藏專員台克滿氏不先不後適於此時抵京尤爲交涉重提之重大原因英使致文外部要求擴充界址外部對於英使此種請求已提出四項之意見均係關於界務之問題並請英使轉達政府者聞西藏交涉一案民國三年顧維鈞在外部時曾提出辦法三條均關於領土宗教主權諸問題皆係依照中國對外蒙辦法中國對於西藏完全有宗教主權此次陳次長之對英提出四項意見與顧維鈞之意見亦有吻合者自上星期五英公使會晤陳次長接洽此項問題後英使館連開會議討論此案聞討論結果已允准將吾國外部之意見先轉達於英政府云

●湘西南軍自相開仗

和會決裂以後南北之戰爭未嘗南中將領即於此時已先自相衝突湘函云上月二十三日清晨綏靖宋總兵祚永令保靖參將葛海卿聯合乾縣閉附劉谷卿率兵攻擊保城時駐保第二軍左翼司令部偵知預將所部士兵分布城外各隘彼此接仗約四小時葛劉兩軍已將得勝坡及坡旁方軍（即方漢儒所部）舊禁營盤之處佔住隨分兵佔文昌閣山面此時保靖城已異常吃緊幸右翼馮步隊紹麟前日開拔未遠駐保屬綾羅坪）即於二十三夜開回至王家莊埋伏開砲聲即蜂擁而來竭力包圍彼軍始退其在文昌閣山面者開被方軍擊斃二十餘名奪獲五子槍多枝取首級五顆生擒葛之副官劉雲祥之子劉心周及兵士多名又彭廷寮不知生活彼亦率土槍隊在沙坡邀擊葛劉退去已久尚聞彼之槍聲乃二十六日宋軍又復重張旗鼓調集苗兵鄉團以及乾城軍共二千餘人二次撲攻保城計分三路進攻一由叢樹坡攻南門一由梓桐閣攻東門一由西洋橋攻西門方軍亦分兵抵禦維持槍聲隆隆彈如雨下駭得全城人民魂飛魄散而所謂湘西臨時參議會者乃竟能於此時開會集議通電西南首領及宋方南氏停戰候查不可謂之不關心民瘼者也

●中華無線電報公司之組織

日前報載吾國政府刻又與英商馬可尼有限電報公司商訂借欵一節茲經本社調查此項借欵之內容係我國政府與該公司在華合組無線電報公司之一種基金借欵緣政府近欲發達國內電政而又苦於欵項支絀因是近乃特與該公司商議合組中華無線電報公司各節並議及借欵辦法隸間該公司資金已定爲英金七十萬磅雙方各任其半現下大致辦法似已商定並聞此項草合同已經雙方簽定一俟資金借到即可着手組織云

●隴海路借欵合同披露

傳聞隴海路督辦施肇曾連日與比公司代表商請續發路欵國庫券二千萬佛郎專充路費已得比公司認可由施督辦請交通會議傷次長呈奉大總統批准已於前日簽字茲探得法文合同條件譯錄如下

隴秦豫海鐵路督辦與比公司代表商訂發行二千萬佛郎借欵條件

（甲）由中政府將下列各欵核准幷頒發命令一道（一）准由比公司於按照一千九百十二年九月二十四日隴秦豫海鐵路借欵合同發行第二批債票之前以中政府名義在歐發行國庫劵二千萬佛郎以充隴秦豫海鐵路經費（二）前項國庫券定名爲中政府一千九百十九年隴秦豫海鐵路七厘國庫券（三）前項國庫劵周年七厘起息每六個月付息一次還本期限至遲不得過一千九百二十四年七月一日（四）一千九百十二年九月二十四日隴秦豫海鐵路借欵合同對於前項國庫券除發行條例利率輕重還本時期及手續外餘俱有效故所有是項國庫券之擔保及其應享權利得適用該合同關於發行債票之規定

（乙）中政府所頒命令應照會駐京比法兩國公使並應送達駐北京及巴黎兩處中國使館

（丙）駐巴黎中政府代表應於國庫券面簽字並加蓋圖樣之圖章花押

（丁）發行條件擬定如左（一）折扣五厘即券額每百元實收九十五元現章每張黏貼印花稅百分之二是項印花稅月由售出券價內扣除之（二）還本基金准比公司按照一千九百十二年九月二十四日隴秦豫海鐵路借欵合同發行第二批債票扣付（三）中政府得於規定期限之前照券面足額金數還本或拔還一部分（四）發行是項國庫券之各銀行得於實收券價內扣留相當欵項以敷支付自一千九百二十年七月一日之利息爲度（五）發行是項國庫券實收之數祇能作比法兩國支付各欵之用

●傳聞中章陸二人之近況

曩因負傷入日華同仁醫院就診之章宗祥日後以經過良好漸次平癒已於一日退院還居總統府內靜心齋從事靜養總統待之可謂厚矣又聞陸潤生請辭去幣制局總裁之職政府極力慰留但陸氏去志頗堅無論如何擬懇政府准如所請而便經營實業並聞政府頗屬意於中國銀行總裁馮耿光云

●李督對商界呼籲之覆函

商業公團昨接南京李督軍函云上海商業公團聯合會六十一公團率宥電悉邦交機陷國事糾紛邦形勢艱鉅原因複雜叩端究始悲憤同深此次上海商學各界迫於愛國熱忱群起責難政府雖言詞不免激烈而舉動當出至誠此爲吾蘇文化進步之徵原未可過事遏抑惟是內政外交國民固應爲後盾而彌縫匡救當軸亦實有苦心鄙人身任地方治安有責自當順從民意共挽危機業經迭電中央並布告各界存案諸君誼切同舟情殷共濟一再呼籲實矢公忠凡茲輿論忠凡所同是爲施政之準倘望力持鎮定恪守範圍以待後命勿事過激至殷切要佇盼摯誠奉白無繕李純

社會瑣聞

▲祝融虐斃妓女（北京）

日昨上午八時餘燕家胡同富春茶室掛小妓女屋內誤將煤油燈碰倒無人覺知致將屋中桌椅燃着延及棚頂火勢大作連及院內涼棚斯時諸妓屋內宿客皆在香甜夢中陡被驚醒無分男女莫不裸體逃奔內有排三妓女逃奔稍遲竟被燒死比及水會消防隊赶到已難撲滅僅好保護隣右房屋霎時間一座溫柔鄉竟變成一片焦土至十時餘火始息滅除衍物損失外計焚房屋十四間並失去小孩一名生死未能明晰該管警區除將起火屋內妓女及開茶室人帶區究訊外旨會同地方檢察官將焚斃之妓女屍體覓出已焦頭爛額不成人形殊堪之可慘檢驗畢先行抬埋矣

▲從政改時（北京）

▲天氣漸行炎熱　▲從政改訂時間

大總統以現在天氣炎熱特將每日從政時間改訂上午七點至十點延在慶樓傳見各項稟見人員並披閱各處電報呈文下午二點至六點在集靈囿辦公處內辦公並批閱各項電報呈文及接見臨時請見人員每星期日上午則在延慶樓辦公一小時下午在集靈囿辦公二小時云云

▲反被人打（上海）

▲未親芳澤　▲先吃苦頭

昨有甲乙丙三人傍晚至四馬路某茶肆品茗甫其舉止不若下流中人皆存有獵艷意一時驚燕偕來彼等左顧右盼甚爲得意後因講價一言不合始而口角繼以用武並有四五流氓參雜其間中等未親芳澤先吃苦頭毆良久始一哄而散云

▲嚴禁叫好（北京）

▲看戲人怪聲叫好　▲警察廳取締查禁

警察廳對於各戲園之看戲人怪聲叫好早經取締查禁在案乃於近來各新世界內常有青年惡少在女戲場怪聲叫好攪擾秩序且因此事常發生衝突致於昨日已責成彈壓區警等如各場內再有怪聲叫好舉動立將該人帶區罰辦勿得寬貸以維秩序云

▲國際郵票（北京）

▲國際郵票　▲開始兌換

北京一等郵務局前經決定兌換國際郵資兌換券現已定於上月二十六日起開始兌換每劵兌換郵票十分計合大洋一角所有京師各支局均可兌換昨已布告週知矣

民國八年六月五日各人吉凶

本日　戊子　赤日　奎宿　五月初八

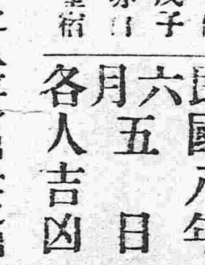

本日之吉凶以一白之人交身出批之端口開儘可前進東方吉▲二黑之人日綠財往求職求婚可諧但須慎丑寅方吉▲三碧之人往易經營之日謹託介紹者不諸南方吉▲四綠之人亦境不佳之日交涉契約金錢等不利南方吉▲五黃之人焦思無益新事業宜緩丑寅方吉▲六白之人勞多利少且有錯誤須慎行西方吉▲七赤之人希望已達於極點求職求婚行商皆吉但注意浪費西方吉▲八白之人步調殊佳自重進行有利丑寅方吉▲九紫之人往勞無益之日契約金錢問題凶東方吉

蘭西縣東鄉四馬架子屯范茂恆啓
營口山海新關具
蘭西縣北鄉張家岡屯張寬啓

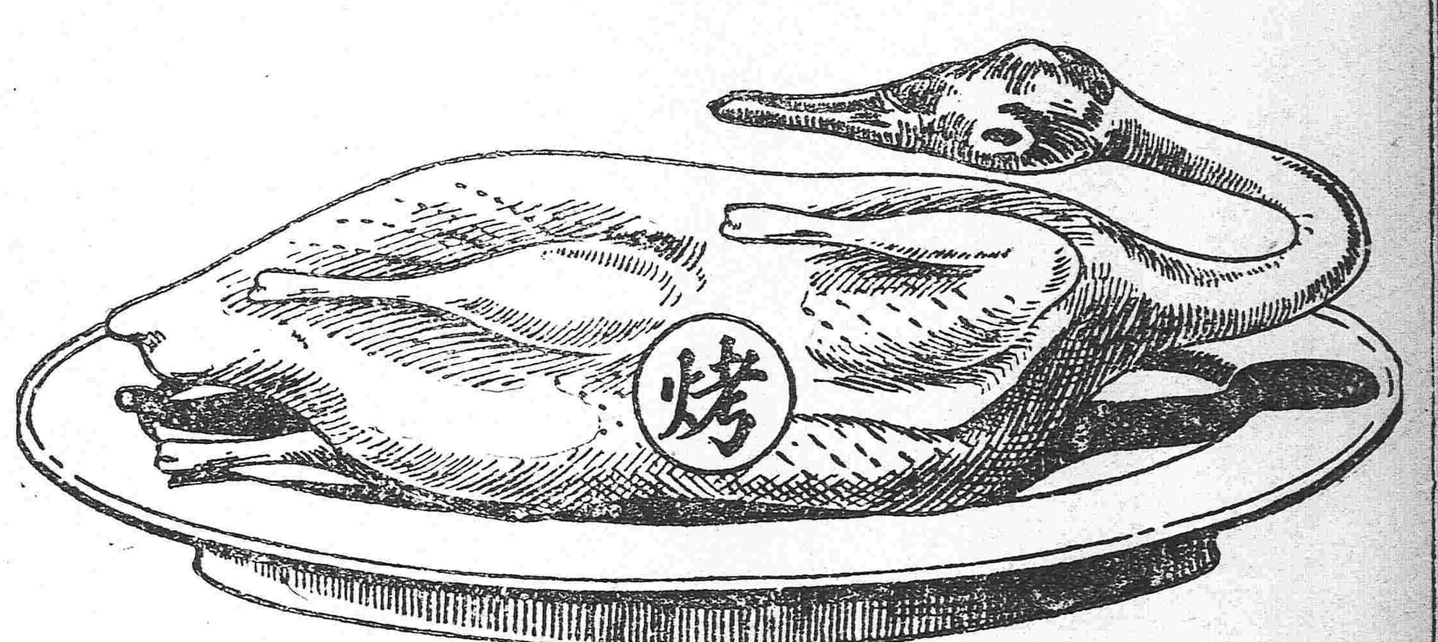

燒鴨

燒鴨之淸香美味　盡人皆知　因其味美而淸香
筵席之間　咸視燒鴨爲上菜
也
燒鴨之味美　因其係用烤法調製　而他種食品
亦然　卽如煙葉　用烤法調製　其氣味格外芬
芳
善吸上好香煙者　皆喜翠鳥牌香煙　因其煙葉
係用烤法製成　其氣味格外馥郁也

發明（烤）烟
翠鳥牌香烟
英美烟公司總理

花柳注意

夫花柳之症其害實不可勝言倘誤投庸醫治到竟用鉛粉信石十藥等法只求當時立愈不知毒氣內閉逢春復發遍身紅點毒攻上部髮際脫落二目失明咽喉破爛頭痛暈沉耳內流濃鼻塌齒脫毒入於肺咳嗽氣短言語失音毒攻下部肛門生痔大便走血毒串入骨筋骨不遂疼痛難堪日輕夜重步履艱難餘毒不淨且必染妻絕嗣其種種劇烈之患筆難盡述然若醫治得法則毒患亦不難消除淨絕本醫十有餘年於此深爲加意搜求研究至再專以應手奏效爲宗旨無論遠年近日一切花柳染毒或經醫不效服藥無功者請到敝藥房新法調治輕者一星期全愈重者二星期除根永不再犯病好交錢以重信用特登廣佈伏願患花柳者萬毋自悞也可

奉天省垣大西關上頭
英美大藥房主任侯鳳岡啓

請君注意

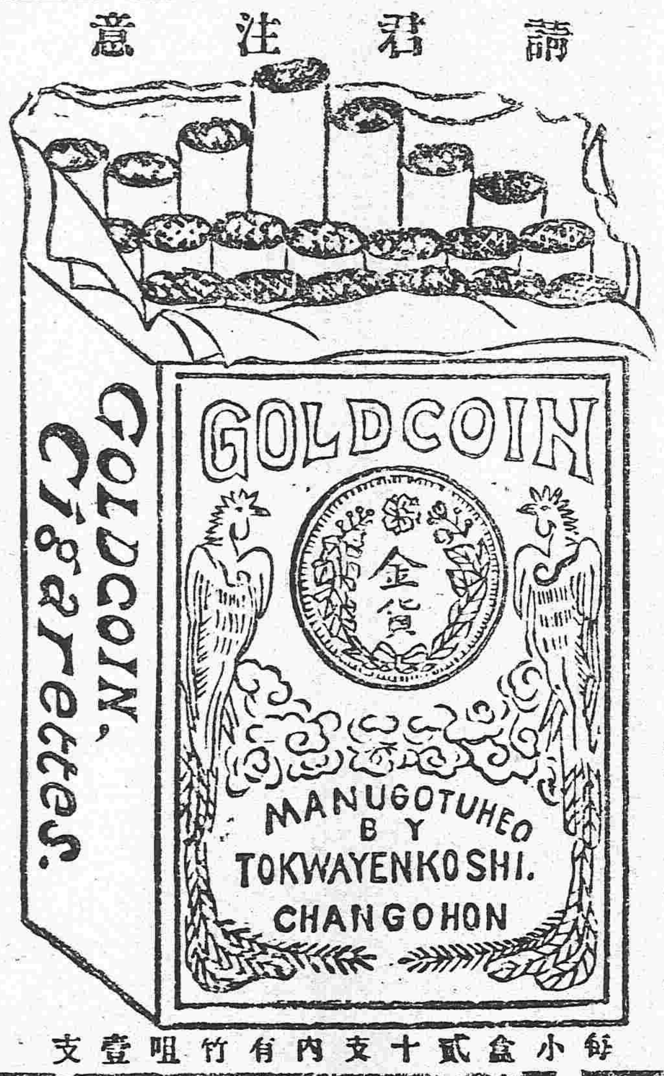

請吸金貨牌香煙
株式會社東華煙草公司謹啓
奉天總經理 共盛煙公司
奉天小西關大什字街南
各地大小雜貨舖均代售
每小盒貳十支內有竹咀壹支

請看各種眼疾者　皮膚病者這廣白

眼疾新藥 保明眼藥 神効無比
長壽堂大藥房
皮膚病新藥 皮膚一搽藥品 天下一品

此藥係有名眼科專門醫學博士新製眼疾聖藥。眼科治療上最新有効藥材。精煉修合。其効驗非在來眼藥之比。眼科療治上効力。拔群優秀。實驗証之不敢要誇辞。凡人不論男女。一旦失明。雖峻秀才媛。不能發揮其全能。加之。容貌醜惡。辨事不意。實是人世之最大不幸也。本藥能治輕症眼疾。亦能防眼患於未萌眼科衛生上爲必須之要藥外來病毒每朝點之能防健眼亦保永久之明亮。

主治　風火眼疾。時行眼症。眼邊乱皮。眼臉濕爛。沙昧目。視物不明。羞明畏光。流淚膿。眼胞紅腫。赤筋縈肉。白翳青盲。痠痛交迫。澁滯難開。等一切眼疾。皆治有効。
能効
定價　小洋壹角半　大瓶三角　買打有扣

本舖奉天城裡鐘樓南路
東分此哈爾濱傅家甸

本藥者　專除皮膚之濕毒　殺滅病菌　亦能令皮膚細織爲柔軟潤滑　故用此藥　能去舊皮之穢邪　新生鮮麗潤肌　換肌以爲斷根治法　是本藥之特色也　原來癬瘡其他皮膚病　性質頑固　一旦患之者　久年不治外貌醜惡　瘙痒不堪　或流出黃水　排泄膿血　汚皮堆積乾肌枯皮　或濕爛潰瘍　如魚鱗　死皮脫落　則出於陰處　作綉毬風　若出於毛所　則作痨瘡羊鬚風　白屑鱗積　毛根斷絕　遂致鬚髮脫落　如斯病症皆屬難治之症　世若有此等患者　速用此藥　宜以絕久年之患　不論近起久年　輕者一二瓶　重者不過五六瓶　能斷根　又皮膚肌濕疹　爛爛潰瘍　打腫撲疹　火燒凍傷　毒蟲咬刺　白斑雀斑　面皰　赤風疙瘩　等症皆立顯効

主治効能

皮膚病一切濕癬　乾疥癬痒瘡　蛇皮魚鱗　瘰疹　濕疹　汗癬坪癬　牛皮漆咬　痨瘡脫髮　羊鬚瘡　赤風疙瘩　紫白癜風　綉毬風　水泡濕瘡　膿疱　滑爛　黃水疙瘩　堆積痂皮　打撲腫疼　毒蟲咬　火燒凍傷　脚氣足爛　雀斑白斑　雀斑胞面　汗斑錢癬　鼻頭紅腫　等症一切肌膚病　生後幼兒　頭部顏面　胎毒疙瘩　白屑痂皮　流膿蓄水　瘙痒疼腫　皆治神効　能斷病根
定價三角　大瓶五角頂大瓶八角　買打有扣

東三醫院

開業已經閱十星霜能知滿洲之術風能爲華人之体質且以親切叮嚀與醫士悉心主義
奉天小西關大什字街

大監部通 新開 寶成金店擇於夏曆四月初三日大開張

本金店自建蘇石高大洋房精造金銀時樣首飾加煉福字十足條錠葉金自運珍珠新珠翠寶鑽石特聘滬甯名司專門玲瓏鑲嵌改良華洋器皿中西鍍金法藍陳列維湖花樣羅緞各色美備應有盡有無美不備兼收各路礦沙荒金各國金幣謹擇夏曆四月初三日爲正式大開張凡蒙光顧無不謁誠歡迎本金店獅球商標請認明庶不致悞
電話一二三八九番

荷誤選擇 有事之時悔無及矣

此次悅來棧失愼之際　本金櫃在猛火中數小時而能全其保護財產之任務

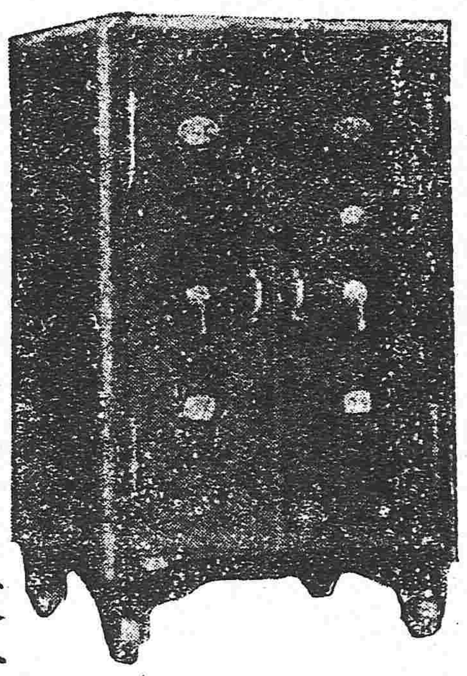

對於現在定購而取物在數月以後者尙有較定價低廉之辦法
請卽選用具有偉大信用實在成績之優美無比之
竹內金櫃

滿蒙總代理店　奉天城內大北門裡　昌和洋行　中電話九六五番
特約店　大連 金飯洋行　長春 藤泰洋行　安東縣 中原商店

資本金四千八百萬圓
拂込金四千二百萬圓
積立金貳千四百參拾萬圓
橫濱正金銀行奉天支店
奉天城內四平街
電話　日一二番　日客用五三七番　日二二番　中四七一番
總行　橫濱
支店　東京 神戶 大阪 下關 長崎 倫敦 里昂 紐育 桑港 兒斯安那兒斯 細牙脫兒 布哇 孟買 羅兒卡達 蘭貢 伊列斯 拉巴牙 馬尼拉 新嘉坡 西貢 香港 漢口 上海 北京 天津 青島 濟南 大連 牛莊 開原 長春 哈爾濱 海參威

軍衣材料
新到黃色洋紗
遠方諸君以書信示知卽將樣子呈閱欲定購多數者敝店卽派遣店員前往接洽
奉天大東門裡
怡信洋行 洋服部
電話二二一番

花柳病豫防藥

妓女之爲物也、飾如花鳥毒於蛇蝎因其人盡可夫朝秦暮楚不潔如公共之厠接之輒生淋病梅毒軟性下疳等症、故欲免花柳病、非絕足於花叢不可然飲食男女大欲存焉人非草木、誰能無情、妓女固容易也、客又安可無妻哉
本公司有鑒於此集多數醫學士藥學士協力研究多年始發明化學的豫防藥名曰泰昌衛生膏有絕對的豫防價值且能助其興趣焉
自有此藥後、無論如何、可免花柳病之災矣

用法

男子用法
房事畢拭去汚物急取此膏遍擦陰部次小便俾留於尿道中陰液得以排除淨盡再將此藥注入二三滴卽可

婦人用法
事畢一洗私處卽小便將此藥塗於內外陰部

注意
一、倘于房事前後各用一次其效尤著
一、不論男女陰部倘有微傷則用藥時雖覺微痛而微菌可防侵入、

特色
一、此膏有特別之容器、雖歷多時、決無變質之虞
一、此膏之殺菌力更絕對不變屢經實驗說明確實
一、此膏兼時壯陽之性事前用之、可以延長時間增加快美

泰昌衛生膏　定價小洋二角半

經理處

青島	井上誠昌堂
濟南	文明公司
天津	金山大藥房
北京	信昌大藥房
奉天	井上誠昌堂
同	佐藤廣濟堂
長春	藤田大藥房
營口	東瀛大藥房
鐵嶺	平紀藥房
哈爾濱	井上大藥房
安東縣	井上誠昌堂
大連	小林藥房
漢口	思明堂藥局
同	若林洋行
南京	丸三大藥房
上海	中法大藥房

本行除照一般銀行例辦理一切外注重各項事宜如左一所有放貸及滙款各項以親切叮嚀爲宗旨一凡放貸各兌事宜務主簡捷以餉顧主一凡以公債票爲抵押者息率格外從廉一兌換金銀小洋事宜照市價從變交易以一招徠
奉天新市街 電話六八〇番 奉天小西關
中日合辦 正隆銀行奉天支店 電話長日二五二番 中二七一番
總辦 本行 大連大山通 電話長六八一番 安田善三郎
分行 營口 撫順 開原 錦州 長春 鄭家屯 芝罘 天津 旅順

營業 低利放欵 經理存項 包辦實業 接濟資金
奉天浪速町 東洋拓殖株式會社奉天支店
特色 資本金額二千萬圓 債券發行額金三千五百萬圓 利息低廉期限從緩 克己接洽和睦莫煩紹介不分中外 擔保物鑑定費對借款每千元只收四元 不取他項雜費

◎聲明 低利放欵限期從緩 不分中外莫煩紹介
奉天十間房 滿洲農工株式會社 電話日五二八番
營業課目 ○低利放欵○經營農鑛業○受託土地之管理及處分○土地建築物之買賣及賃貸借○買賣各種債票及股票○辦理保證事宜○代辦商業行爲